南華日報

第三四二八號

South China Daily News
49, Hollywood Road
HONG KONG
P.O. BOX 2891

香港荷李活道四十九號
督印人 [illegible]

社論

徹底解決中日事變

中日事變總得到徹底解決，中日兩國總得共存共榮，東亞纔能復興，這層道理，中日兩國人士都已有了同樣的認識。可是中日事變怎樣纔能得到徹底解決呢？對於這個問題，中日兩國人士也都已有了同樣的解答：必須是全面的和。全面的和又要怎樣纔能得到呢？和平運動的規律與事實告訴我們，可走的路只有一條：以局部的和漸致全面的和。

然而從局部的和做到全面的和，這裡頭仍有許多問題需要答的。國府改組還都已經實現了，阿部特使已經來到了，實現局部的和，是不成問題的，但是怎樣纔能做到全面的和呢？日本方面有過這樣的說話：國府改組還都之後，在重慶之蔣介石如[illegible]……所以中日兩國成立和局之後，日本仍須準備進行五年以上的戰爭。如果事實只能是如此，那麼，我們將不能不承認從局部的和做到全國的和，還是沒有把握。大家想想，如果非經五年以上的時間，中日兩國不能解脫戰禍，其間雙方將要耗費到什麼程度，國際情勢又會變動到什麼程度，全面的和還能有把握嗎？

但是事實決不如此悲觀；只要中日兩國人士有同樣徹底的認識與同樣堅決的努力，全面的和一定可以做到的。（關於這一點，我們願與阿部特使及日本國民慶祝使團諸君交換見解。）

一切的努力應當放在鞏固並加強改組還都後之國民政府。必須國民政府具有統一中國的能力，全面的和纔能做到，復興東亞纔有把握。

鞏固並加強國民政府，需要日本的協力，需要打破第三國的阻撓。我們需要日本的協力是什麼呢？最重要的是日本對於實施和平方案的誠意與努力。和平方案本早已成立了，然而實施和平方案，還是需要經過一番努力。舉例來說，國民政府改組還都前夕，日本在華派遣軍總司令部曾發表華方產業的聲明，諸如此類，實施必須普遍而迅速，則中國人民對於國民政府的信念自然加強，對於日本的和平誠意之懷疑自然一掃而空。我們需要打破第三國的阻撓是什麼呢？……纔能打斷第三國與重慶政府的勾搭，使之不能再利用抗戰，使之不能再阻撓國民政府。

一使中國人民都願意來歸中央，並且要使第三國與重慶政府沒有能力以阻止中國人民來歸中央，這兩點做到了，全面的和必然可以到達。從局部的和走向全面的和必然可以成功。和平方案的實施能夠普遍而迅速，中國人民自然願意來歸中央。……第三國與重慶政府自然沒有能力阻止中國人民來歸中央。循此努力，則中日兩國互相尊重，平行發展，以分擔東亞之建設，可以在最短期間得到成功。

根治失眠

上海中西藥房創製九福[illegible]根治新久失眠。有服必效。精神加倍。益智聰明。[illegible]今因年老退隱。專門[illegible]。一次門診。滬洁大洋[illegible]元。港澳[illegible]收港幣[illegible]。[illegible]

自由評論

半月刊　第三十四期

中日關係[illegible]……
[illegible]

自由評論社出版

新世紀

（半月刊）

是一本研究國際政治經濟問題的唯一刊物

是一本內容紀載豐富言論公正的名貴雜誌

新到第二卷·第五期

論壇：國府還都期近／國際間的瞿識／日本的經濟現狀／大公報的和平條件

專載：論中國農村經濟……張祖蔭／日法遠東關係的認識……陶景萬／中東鐵路之今昔……汪維明

評著：經濟統制下的日本農業……雷烟精一／北極地帶的戰爭……倫敦泰晤士報／不列顛門口的俄羅斯……Albert Viton／一九三九年上海商業動態……John Ahlers

史料：列寧外交秘史（續）J. W. Wheeler-Bennett 第六章「不是戰爭——也不是和平」

新到第二卷·第六期

論壇：中日的新局勢／美國對重慶的貸款／蘇芬戰事結束／中國貨幣流美

專載：戰時的國民心理……力蒼／和平建國運動之理論體系……左希／中國農村經濟問題……張祖蔭

評著：日本政治之再建……馬場恆吾／美國意欲組織反共陣線……密勒氏評論報／永久和平的基礎……Frederick V. Field／共產黨徒上了救生艇……John Herling

史料：列寧外交秘史（續）J. W. Wheeler-Bennett 第六章「不是戰爭——也不是和平」

●每期售價一律港幣五仙

●本報營業部代售

三民主義與和平運動

每冊零售國幣一角

我們的話

每冊零售國幣五分

汪主席和平建國言論集

附送中國國民黨第六次全國代表大會宣言

零售每冊弍角　函購郵費加二

欲知和平建國真義 關心國家民族興亡者當讀

最詳盡新出版 由蠲電到現在

各書店報攤均有代售

上海安那氏製　加楠精

上海安那氏出品 鷄眼及硬皮藥水 每瓶四毫 暫收弍毫 各藥房均有出賣

止痛靈

本報閱戶諸君注意

本報收數員、昨在中環附近失竊銀包一個、內有本報報費收據四十一張、收據號數為 2510 2516 2517 2519 2522 2530 2533 2534 2535 2536 2537 2538 2539 2540 2472 2464 2470 2452 2484 2440 2427 2424 2428 2397 2388 2393 2374 2339 2332 2320 2265 21 26 2487 2496 2502 2503 2504 2505 2506 2507 茲特登報聲明、上列各號數之收據、一律作廢、并請各閱戶協助本報、如有持上列號數之收據到收報費者、務請拒絕給付并希即以電話通知本報、俾得立即派員親到究辦、如有誤交情事、本報概不承認、

南華日報營業部啓

日派遣軍總司令部
發表告在華將士書
事變起因於雙方忘却自己爲東亞
今後當以道義爲基礎以求其調整
以敬信愛永久結合東亞兩大民族

（本報三十日上海專電）日派遣軍總司令部鹽（廿九）日發表「告在華將士書」、大要畧謂、此次事變、起因於中日雙方均忘却自己對東亞之責任、而歐美諸國人之侵華政策、實爲之火上添油、今後解決之法、當以道義爲基礎、以調整兩國人民之思想、並告誡將士、須守道義、一、做眞正的日本人、二、認識皇軍守道義之本質、三、以敬信愛永久結合兩大民族、四、飭冒瀆英靈之不良日人、而使之反省、五、尊重中國人之傳統風俗與習慣、詞旨嚴正而率直、深得好評、

（同盟社二十九日南京電）當日本天長節日（四月二十九日）日軍以板垣參謀總長之名義、發表「告派遣軍將兵」之小冊子、分發於前線日軍將兵、該小冊子內容係記載事變發生之根本原因、事變當如何解決、派遣軍將兵當採何種行動等、使能了徹此次戰爭眞意、該小冊子對事變發生之根本原因、認爲由於中日兩民族、忘却東洋人之自覺、中國已沉淪爲歐美蘇聯之侵畧的對象、日軍對事變之作戰策畧、係打破抗日救權之迷夢、排除歐美蘇聯對華歛性等强硬主張、至於解決事變之根本觀念、則謂道義的結合、及以實現東亞永久和平、爲此日本欲解脫中國之殖地的地位、對於中國民族的國家統一、實不惜盡力協助云云。

意府改派駐德大使
目的强化德意軸心

（合衆社廿九日羅馬電）意政府改派卡爾非尼氏爲駐柏林之意大使、其目的在强化德意軸心、查卡爾非尼氏係推進德意合作之最有力的人物、意國之宣傳部大臣近來頗注重於親德之宣傳云、

（哈瓦斯社廿九日羅馬電）意國委任阿爾法利爲駐德大使、此間人士均認此舉爲意國向外表示德意關係經已增强、蓋卡爾非烈爲著名親德派、但阿氏非外交專家、彼只爲文學批評家、曾參訂增潤兩國文化之協約種種云、

廿九日羅馬電 丁亞[illegible]意國係佛化、意國參戰準備設盛傳之際、意政府忽於廿九日更調駐德大使、將駐教廷之蒂諾亞爾菲里大使調爲駐德大使、蒂諾爲現駐德大使阿特里哥博士調爲駐教廷大使、按亞爾菲里氏曾任宣傳部長、乃法西斯黨的重鎭、一九二六年爲德意提携預備協議、曾赴柏林博得成功、故此次調動、各方非常關注云、

英準備派員赴意談判通商
西班牙將拒絕德意軍入境

（廿九日倫敦電）英國政府因意大利最近有反英法傾向、故極力謀英意關係之改善、據倫敦訊稱、英外相哈里法克斯已於廿六日接見駐英意大使巴斯治亞尼時、曾通告謂、英國政府對意大利政府之要求、已準備考慮在此當範圍內、力謀解決意方一切不滿、英政府將派遣商務代表到羅馬與意商洽商務談判、按英意商務談判自本年二月英方扣留意之德煤輪以來、迄今仍陷于停頓狀態者、

（合衆社廿九日巴黎電）據西班牙邊界消息、西國國防委員會、已拒絕德國之提議、謂西國不容許德意軍隊佔據巴里亞利斯羣島、及加那列羣島、以作[illegible]直布羅陀一帶據地、[illegible]加利省、則將直布羅陀讓於西國云、又聞西國之陸軍將領力反對容許外國軍隊入據西屬摩洛哥以進攻英法聯軍、查西國會與法國締結一條約、聲明不得將摩洛哥讓於第三國計軍云、作爲征軍之根據地、又謂意大利已向阿德利德海港集中大批軍艦、但以上各種謠傳、均經官方正式否認。

聯軍後援 源源抵挪威

（路透社二十日瑞典京電）據此間消息、聯軍之後援部隊源源開到挪威、現在南蘇斯方面之聯軍、有波蘭提克軍參加、德軍之後援部隊多係以飛機運來、每一批用之四十架飛機運到、此外又以小輪船運入那威、是以總不如聯軍之多。

意國召集五級壯丁
并舉行反南斯拉夫運動

（廿九日紐約電）今日此間接得羅馬電報、意國動員勸員、及反南斯拉夫示威之消息頗多、意國政府此次更決定先加召集五級壯丁、上星期末、先行召集一九一六年級兵、其他四級、則似于最近召集、廿九日意各派法西斯黨員學生等、盛行反南斯拉夫示威運動、該示威運動之原因、係南斯拉夫一報紙最近刊載要求返還「特里斯德」地方、因而掀起南斯間反南示威運動云、

全美對外戰爭出征軍人團大會
請日竹下大將出席

（廿九日東京電）全美對外戰爭出征軍人團本年度大會、擬今夏八月在洛杉磯舉行、該會總部頃邀請日海軍大將竹下勇代表日本在鄉軍人出席、竹下大將、將與關係當局接洽、由陸海軍方面共同代表合名參加云、

德竭力宣傳
意已決定參戰

（哈瓦斯社卅日巴黎電）德國竭力宣傳使世界人士相信意大利已決定參加歐戰、德國各方面最近之演說詞、均向意國施以壓力、冀其儘速加入戰爭、前兩日德國工黨領袖發表演說謂、深信兩國民族必能相協助、俾戰爭得達勝利目的、最近德方發出之各種謠言、已遍達全歐、該謠言謂、意大利已徵集各級後備軍、並已下令設立秘密區域、以

在匈經濟工作 德意加緊

（廿九日匈牙利京城電）德國商務代表黑洛列斯氏、廿九日抵匈京、即與匈首相、商相談判商務問題、而意國外部部長及交通部長亦將於五月二日抵匈京、匈德意經濟工作之推移、頗堪注目云。

美飛機出口
第一季共一千餘萬

（路透社廿九日華盛頓電）美國商務部發出報告云、本年第一季美國之飛機出口貿易、其值六千一百七十五萬元、比較上年同期增多百分之一百十五、法國購買最多、其中佔三千三百萬金元、其次則爲澳洲、英倫、加拿大、芬蘭、瑞典、

英經濟作戰大臣演講
海參威爲封鎖漏洞
軍用原料經該地轉德者不少

（合衆社三十日倫敦電）英經濟作戰部大臣洛斯、今日在美商會所演講、謂海參威係軍封鎖線中之壹最重的漏洞、自開戰以來、海參威輸入美國之大量銅鐵橡皮、及其他物資、其中大部份必係轉運入德國者、此等物資、每從間道運到海參威、而此等物資之來源多係美國云、

、土耳其、中國、荷屬東印度等、又中國星期向美國所購之飛機共值一百二十九萬金元、

英屬士軍
增開蘇彝士

（路透社廿九日開羅電）今日又有一批英屬士兵軍隊開到蘇彝士以南的中東之英軍防地、此等英軍、係由澳紐斯亞洲包括之砲兵等兵及鐵甲車隊

瑞德商務談判
目前告一段落

（合衆社卅日倫敦電）據瑞典京無線電消息、瑞典與德國之商務談判、已告一段落、不久則改在柏林繼續談判、

挪威當局承認
歐士勞缺食糧

（路透社廿九日歐士勞電）挪威當局已承認歐士勞糧食異常缺乏、飼畜之糧食亦缺乏、故迫將殺死牲口四分之一。

英府又完成
三十一萬徵兵登記
召集壯丁已達一百八十餘萬

（廿八日倫敦電）英國政府、廿七日已將由本年四月七日起至同月廿七日止之間、達到滿二十歲之青年、以及在一九三九年內達到廿六歲之青年、計共三十一萬二千名、完畢徵兵登記手續、於是英國按徵兵令召集之壯丁數目、已達一百八十五萬人。

津美僑受限制
日方允爲注意

（合衆社廿九日華盛頓電）美國國務卿赫爾氏今日對外發表談話稱、關於天津美僑受日人限制之問題、美政府已向日方交涉、日政府答復謂日當局已注意此問題。

日機襲重慶

（三十日上海電）外息、重慶方面廣陽壩、白市驛、梁山各機場今晨先後遭日機空襲。

（合衆社二十日重慶電）今晨四時在日飛機兩隊乘月亮之際、襲擊重慶近郊、重慶發出空襲警報凡歷時小時半、

法幣平準外滙資金枯竭
每星期減四十萬鎊
英因戰時需財不願再貸款
美利用機會企圖大燒冷灶

（合衆社三十日上海電）美國駐華之情報局致書於美國國務卿赫爾以主張貸款於中國、以支撐中國之貨幣、據云此舉在政界上正合時機、據最近可靠之報告、中美外滙平準委員會、現在所留存之資金僅有一百二十萬鎊、中國貨幣因受人之壓迫、故所存之外滙平準金、每星期少去四十萬鎊、英國在此次戰爭時期爲自身之財政需要較多、將不願再貸款於中國、以支撐中國外滙、情報局尚未建議貸款之數額、又據此間銀行界消息、南京國民政府最近在上海市場買入假價二千萬元之金條、料必係用於支撐將來新發行之通貨、南京國民政府似係準備將來中國法幣崩潰之後、則發行新貨幣、以取其地位、該情報局向赫爾氏所提出之建議書、其中又有謂、倘美國及時貸款於中國以支撐中國貨幣、則重慶政府將大爲興奮云

八十架的士車行駛、以利便救護傷者、及應付其他意外事變

德國近來
煤油更缺乏
汽車限制行駛 外使亦受影響

（合衆社廿九日柏林電）德國近來煤油益感缺乏、此間有許多架汽車向存當局許可行駛於街上者、近因缺乏煤油、已停止行駛、自開戰以來、柏林城之的士車、逐漸減少、由今日起、又有三百輛不能獲准行駛、預料下個月又減少二百輛、將來只留一千輛、在柏林兜攬生意、而此等的士車、雖加准行駛、但購買汽油將更受限制、現在每輛的士車僅限每星期購買十二個半加倫、在過去一星期中、私家車亦大爲減少、其餘外國使節所用之汽車、亦受影響、據當局之解釋謂、上年冬間、天氣太嚴寒、故今年春耕所用之耕耘機器、更需要多量汽油之供給、而近來輸入之汽油亦大減、

（合衆社廿九日士托印電）據此間報紙消息、歐士勞德軍當局由昨日起已實行限制汽油之消費、其他德軍佔領區亦同樣受限制、私家之汽車、完全禁用汽油、歐士勞城只限有

德外相聲明
法人士批評

（廿九日巴黎電）法國外交界消息、頃據關係人士、對于德外長里賓特羅甫之聲明、指摘如次、德政府最近對瑞典之抗議侵犯領空・廿七日回答謂・此後若違反命令・侵犯瑞典領空者當必嚴罰云・此種妥協態度、係德國司令部・認定不必利用瑞典諸港、亦能繼續在挪威作戰、而尊重瑞典中立・可以復活經波的尼亞灣輸入瑞典鐵鑛、且可以避免與蘇聯之磨擦・德外相之聲明・實係着眼於此兩點云・

、德軍佔領區之經濟情形完全陷於停頓狀態、一切商業上之信用放款事業、亦完全停頓、

法謂西線寂寞
并無重要戰情

（路透社廿九日巴黎電）法政府今日發出報告、西線今日寂寞無重要戰情可告、

瑞典發公債
二千伍百萬鎊

（路透社廿九日瑞典京電）瑞典政府開始發行國防公債二千五百萬鎊金・瑞典王先認購數千鎊金、

全國民衆團結起來 實現和平完成統一

比國防間諜
搜索民居十處

（路透社廿九日比京電）比政府又加緊防範外國間諜活動・昨日警察搜索民居五處・搜其有納粹黨人在內活動、

英商務局
限火鑽出口

（合衆社廿九日倫敦電）英國商務局由今日起統制火鑽出口・目的在防止德國取給工業用之火鑽・因火鑽爲製造切刀所必需、

美國務部奉令
與外國改訂商約
祈獲無條件最惠待遇

（路透社廿九日華盛頓電）美國務卿赫爾氏・認爲美國從前與外國所訂商約、已失時代性・故已令國務部進行改訂新商約、現已與某數國開始作初步談判、國務部與各國進行改訂商約之目的・在欲獲得無條件之最惠待遇・

組府還都 人民復業

南國發警告
擊越境外機

（路透社廿九日南斯拉夫京電）近來德飛機頻飛入南斯拉夫邊境・南斯拉夫政府今日宣布謂・如有外國飛機飛入南境・則將發砲擊之云・有一次有德飛機八架飛入南斯拉夫・但南國曾提出抗議・德政府之解釋則謂・德政府演習機因方向・而誤入南國境・又德國近來・亦有意飛機飛過亞得利亞海・偵察南國之砲台區・此消息未得證實・料係出於誤會・因最近有一意機缺之煤油墜落於蘇沙克附近、

荷印參議會
通過海軍擴張案
當地土人極力反對

（廿九日八打威電）荷屬東印度國民參議會特別議會、現已通過海軍擴張案、總額二百八千三百萬盾・該法案係建造戰鬥巡洋艦三艘・及擴張泗水軍港・將於一九四六年完成、當即時週送荷蘭本國議會、又本地土人對該案極力反對云・

（哈瓦斯社廿日蘇京電）據八打威消息、國會已一致通過建築艦艇・爲七千噸戰鬥艦之議案・以爲保衞荷印之用、除建築戰鬥艦外・並將築運油船一艘及其他戰艦艇・蕾拉巴雅之海軍根據地亦將大加改革云・

北平德使館
德職員被綁
現已獲釋放

（合衆社廿九日北平電）德大使館職員羅沙爾氏、與一女職員及某商業公司之兩名德籍職員、最近在北平以西之山中被匪綁票、勒贖糧烟飯食及時鐘等物、以替代現款、此一批[illegible]錫人、照數交付之後、昨已獲釋出云・

因歐戰關係
美國航務發達
爲十年來所僅見
運蘇銅鑛近突然減少
英艦到美與運銅有關

（路透社廿九日華盛頓電）美國商務部、今日發出報告謂、自歐戰開始以後、美國航務雖受中立法之限制、但業務之發達、爲十年來所僅見、查本年一月至三月期間、美國共有一千零四十二艘輪船載貨物二百九十六萬二千噸赴外國・查一九三九年同期、美國共有九百三十二艘輪船、載二百十萬四千噸貨物赴外國、又由美國輸運銅鑛入蘇聯之數量、自月來突然減少、其原因係防英法海軍留難、因蘇聯軍需品由美國輸入銅鑛係轉運入德國者・查一月份由美國輸入蘇聯之銅鑛・有二萬六千六百零三噸・而三月份則僅有五千五百八十四噸・二月份則有六千四百零八噸、

（路透社廿九日三藩市電）今日有英巡洋艦加拉第號、抵勞斯安梅立司港・美當局准其停留二十四小時・聞該巡洋艦之任務、係阻止外國輪船裝載銅鑛經過太平洋

挪威中南部德軍 現分五路推進

企圖越過葛士畢蘭及奧士打流域

挪威克方面無何變化

（合衆社二十九日倫敦電）據此間軍界之估計．現在挪威之英法軍隊、有四萬五千人．挪軍人數未詳、而德軍之實力、約有六萬、現時德軍之企圖係越過葛士畢蘭及奧士打南流域．而乘聯軍未有大兵來援及壓迫德倫的英之際、能與駐德倫的英之德軍聯絡、又現時扼守南薩斯之英軍有二千 法軍一萬．又有運輸車數百輛．輸送軍用品赴前方．德軍在挪威之中部、及南部、分五路推進、如五指形即、一、一路由歐士勞向格爾士戚及窩士推進、欲與卑爾仁方面之一路德軍啣接、二、由葛士畢蘭流域向前推進．目的在奪取雷巴士以破壞聯軍在挪威中部之交通線、三、有一路德軍集中於克爾金線、其中有一隊向奧士打流域推進、四、天薩方面．有一路德軍向西推進．目的在截斷烏爾士堡之鐵路．五．一路德軍集中於果(犬旁)羅士鐵、德倫的英及挪威克之局面，現在無何變化、

（廿九日士托邛電）據息、一、南薩斯方面、挪軍得法軍援助．重整陣容、但因大砲戰車不足．恐不能對抗德軍、而此地方之聯軍、若一旦敗北．則對于挪威全般戰局必有大影響、德軍則可以掌握中部挪威之支配權．英法總兵力．現時有一萬二千．大砲高射砲、戰車砲等．皆感不足、英國戰鬥機雖在活躍．而制空權則仍在德軍掌中．二．二十一日以來、各全緊張之頓巴斯斯的寧戰線、挪軍正竭全力以阻止德軍，聯軍于此方面、最近亦已充實兵力、現時聯軍正禱德軍奇襲部隊．阻于各狹路，又頓巴斯斯的寧間之鐵路．及斯的寧至東南列諾斯之分線、則尚全部保守中云、

（廿九日紐約電）據此間所接士托邛電、德軍機械化部隊、廿九日上午、已闖英法軍重要基地「頓巴斯」北方三十二公里「斯的寧」南方百二十八公里之鐵路、而開始切斷該鐵路之行動、英法亦集中主力部隊於該地．將予以反擊挪威南部支配權之決定戰．將見展開云．

聯軍在挪中 擴大根據地

（合衆社廿九日士托邛電）據一可靠消息、英法聯軍已在挪威中部擴大其登陸之根據地．最近運到大批飛機高射砲及軍隊、在安達爾士尼西北某港口登陸、又在東北之山特爾港口登陸，聯軍在山特爾港口登陸。可以直接應援烏爾士堡、及克爾根附地．以抵抗德國之摩托化部隊、

（合衆社三十日瑞典京電）據此間消息、聯軍新開到之部隊．現已由挪威海岸兩個登陸地點開入內地、阻截德軍之侵過窩巴士鐵路、德軍已被擊退、倘該鐵路被德軍破壞．則在挪威中部之聯軍、將陷於孤立．德空軍又襲擊德倫的英以北之聯軍根據地、查該處之聯軍．有實力一萬二千人．扼守拿莎薩猶沿岸、並料該處將有劇戰．

史丹克扎爾 挪法軍聯絡

（合衆社廿九日瑞典京電）據挪威消息．德軍又有增援部隊調到果羅(犬旁)、飛機亦甚活動．有士鐵．今日在街上遊行之德軍人數突增多一次、記者曾見一隊德軍輸機約三十架、向北飛去、又據挪威軍司令部報告稱、史丹克扎爾方面之挪軍．與法軍聯絡．預料德軍將下令全線總攻．

（合衆社廿九日倫敦電）此間軍界傳出消息、德軍欲破壞聯軍交通線之計劃、被英軍極力抵抗．聯軍得到大批增援機、前線力量增強、使德軍之不斷、陷於無惡狀態．又據駐挪威之英法聯軍司令部發出佈告稱．英軍已在史丹克扎爾之北與敵軍接觸、敵軍之巡邏部隊．被英軍擊退．損失頗大、又俘虜多名．德空軍雖甚活動．但傷亡人數甚少 聯軍之軍心壯旺．

斯太林主義與希特勒主義

Freda Utley

楊光正譯

在英法繼續攻擊着德國的期間。希特勒與斯太林是不會放棄決裂的。並且倘若這次戰爭長久繼續下去．那就很可以使現在這兩個獨裁者間的不自在的聯盟。變成兩國間的深切諒解。而他們的社會制度則會更密切地互相近似起來。

斯太林對於社會主義的概念。和列甯烏克斯對於社會主義的概念是背道而馳的。正如他的赤色帝國主義和他們對於世界革命的希望是背道而馳的一樣。不過他的政策也許要比他們的成功。斯太林是不是夢想運用紅軍的力量來完成列甯和託洛茨基運用第三國際所沒有做成功的舉情呢。那立基於全世界工人聯合起來從事革命行動的國際社會主義的靈魂。現在只留沒於死去了的列甯的朋友和同志們的坟頭或是他們受難的集中營中。但是。倘若國際社會的意見——這種意見。現在只在那小小的託派團體中還存在。但是他們的歷史已經過去了。那末斯太林憑藉紅軍的力量而成功的蘇維埃帝國的意見。就可以成為一種原動力了。斯太林現在已經把過去五年來的民主的假面具拋棄了。他能不能夠把一面畫着紅色老鷹的羅曼諾夫王朝的新旗子來代替那已經撕破了的世界革命的旗子呢。紅軍的勝利。是否能夠對於為俄國殿外的共產黨恢復世界革命的神話有所補益。並藉此神話而使勝利更易獲得呢。斯太林實際上是不是願意策動世界革命的魔鬼。使歐洲捲入舊帝國主義與新帝國主義之間的生死存亡的鬥爭呢。這種政策是隨時可以使俄國捲入一次真正的戰爭。而這種戰爭即或不致於使蘇聯土崩瓦解。但也差不多一定會把他的權力摧毀得乾乾淨淨的。

託洛茨基說斯太林不願意看見希特勒塌臺。因為德國的革命。對於俄國會發生這樣的反響。就是民衆亦將「起而打倒克倫姆林宮中的專制魔王」。因此。斯太林的目的是在防止希特勒的塌臺。並維持國內的現狀。由此我們可以明白他的所以支持希特勒和平提議。以及第三國際之所以由擁護戰爭的政策突然而為反對戰爭的政策了。

即或斯太林的目的本來是想避免那足以毀滅他自己的戰爭。但是這個政策並不能保證他不致因為環境的壓迫而一步一步走向征戰的路上。結果終於把俄國捲入爭戰中去。他怎能擯棄佔領白俄羅斯與波蘭烏克蘭的引誘呢。倘若他不能佔領了那末。希特勒就會教唆他們成為在蘇聯境內的革命策源地了。因為在那裏。烏克蘭人的民族主義。雖經恐怖的鎮壓。卻並沒有滅呢。他怎能擯棄那取得波羅的海各小國的保護權的引誘呢。他又怎能擯棄那用擴張蘇聯版圖——甚至超過沙皇治下的俄國版圖——的手段來使俄國被壓迫民衆的目光。由其本身的困苦而轉移到國家的光榮上去的引誘呢。斯太林又怎能不去抓住他的機會。拿新國家中幾白萬農奴的財物去填補他治下的私人企業的空虛了的財庫。或是藉德國的幫助。去修理蘇聯工廠中的損壞了的機械呢。

倘若國家社會主義。無論其為赤色的或褐色的。是一種要來代替陳腐了的資本主義制度的新社會制度的話。那末它可以利用征戰的威力或對於征戰的恐怖而個發起來。英法在努力要制勝有蘇聯做後援的納粹德國。就不得不採取同樣的方法。用國家的力量來統制資本和土地並且對於他們的民衆強迫採用同樣的組織。戰爭將迫使英法壓低利潤。把重要的產業和銀行實行國家化——簡單一句話。就是英法要趕着起一種我們特有的形式的國家社會主義或國家資本主義來。英法過去能夠保全他們的民衆自由。以及他們正在用戰爭來防護的自由的準則。就全要看這次戰爭能夠持續多久。以及其優越的程度如何而定。就「社會主義」的形式也許會成為革命家和改革者所不能認識而且深惡痛疾的形式——他們曾為它工作了幾十年。夢想它是一種廢除不平和貧窮的理想社會。可是事實上。這個「社會主義」。無論像在俄國樣地用着「無產階級的獨裁」也好。像在納粹德國樣地用着左派至今還稱道的財政資本的獨裁也好。它的意義就已成為專制。恐怖。集中營。火葬場。秘密警察以及意志和精神訓練的代名詞了。

倘若英 能夠在歐洲避免一次兩敗俱傷的戰爭。那末他們或許會起而把他們現在的經濟和社會的制度。改革成一種國家的計劃經濟。並無須乎把一切政治和道德的價值犧牲。並且唯有這些聯西總能夠使新社會制度不但不受到阻礙。而且也是對於舊制度的一種改進。但是假如這種新制度是由於戰爭或革命的狂熱和衝動所產生出來。那就會變成少數暴徒奪取政權的結果出來。他們穿的外衣不論是紅色的也好。棕色的也好。都沒有絲毫分別的。

——譯自Contemporary Review(Jan.1940)

樹立强固的中央政府

英法聯軍主力 握守鐵路公路

（合衆社三十日瑞典京電）英法聯軍之主力部隊、已集中於窩巴士至多士多蘭之鐵路、及公路、那軍則扼守各山嶺之要隘、德軍之前進部隊、已被那軍所阻、又據挪威記者報告．窩巴士區之那軍前後擊落德機二十架、又瑞典當局仍非常戒備、此間有許多商店在窗門堆起沙包、各公共樓房及博物院門前、堆起沙包、當局建一個大防空地窟 能容三千人者云、

（路透社廿九日倫敦電）據葛畢蘭薩陸軍部今日宣稱．英軍在挪威流域之情勢無變化、德空軍又襲擊安達爾士尼、及摩爾特、南薩斯流域、有巡邏兵活動．

（合衆社廿九日士托邛電）據挪威公使館之代言人稱．士多蘭今已在德軍手中、由雷巴士至多士多蘭之鐵路、未受何威脅、又由士多蘭至果(犬旁)羅士鐵之道路、大部份在聯軍手中．

（合衆社卅日倫敦電）英空軍部今日宣佈稱．英空軍昨夜大舉轟炸挪威之霍尼布．獲大戰果、又近日來聯軍增派多量軍隊及軍實往挪威．德軍欲取迂迴戰術向赫金及烏爾士堡兩地俱進．以謀截擊雷巴士鐵路．可見其正面進攻受到聯軍之有力的打擊．

（路透社廿九日倫敦電）據本社軍事消息、德軍現在那威所用之軍術與其在波蘭所用者相同．德軍希望先破壞聯軍之交通工具．如破壞鐵路交叉點、破壞輪船碼頭．及施行大規模之空襲．以阻止後備軍集合．又特別注重於阻止聯軍之運輸高射砲．又那威克方面之聯軍陣地、巳漸堅強、交通線未被破壞云．

德軍始用車隊作戰

南薩斯又被德機四次轟炸

英否認撤換南薩斯指揮官

（合衆社廿九日士托邛電）據一中立國人士之報告、在挪威之德軍．昨日已開始用坦克車及鐵甲車作戰．但為法軍之高射砲所擊退．又謂南薩斯鐵路破壞甚巨．各大樓宇巳炸毀云．

（合衆社廿九日瑞典京電）德機飛往今．轟炸南薩斯凡四次、街上有許多未爆炸之燃燒彈及炸彈．彈如球形．內中包含一種橙紅色之粉．料係燃燒作用．德空軍之目標、係在於炸毀碼頭船塢、城內大部份區域被火焚燬、

（路透社廿九日倫敦電）英陸軍部今日宣稱．外間傳謂駐南薩斯之聯軍英指揮官巳撤換．由一法指揮官代行職權之說不確．

德倫的英之南 兩處發生激戰

英軍阻截前進德軍

（路透社廿九日瑞典京電）據最近軍事消息、德軍在德倫的英之南山嶺區推進．今巳在兩個地點、與聯軍發生激戰．赫爾金方面、亦有戰事．向葛畢蘭沙爾流域推進之一路德軍．已被英軍阻截、德軍乃派兩隊摩托化軍隊由奧士打出動、目的在從英軍陣地之後截斷聯軍之鐵路交通線、兵兩隊德軍、巳與聯軍發生接觸、料不久即展開激戰、又有一路德軍、在葛畢蘭沙爾流域進攻克溫、有飛機大砲作掩護、乃被英軍所擊退、英軍扼守一山峽、利用較優之地形．以阻德軍前進．又有許多偽飛機．飛經果(犬旁)羅士鐵、可見此等飛機必係運輸大量軍隊到德倫的英城．在該城以南之聯軍頻被德飛機襲擊．但為聯軍之高射砲所拒、不能低飛襲擊．

合衆社三十日那威京電 駐此間之那威武官報告云、英法聯軍今仍握守尼格位士．克文赫及福爾達爾等地之小徑、以阻德軍之進展．

德徵丹糧食

（哈瓦斯社卅日士托邛電）德國當局決定向丹麥全國徵集糧食及飼料五萬噸．全國農產均須供給其所出之農產品、不能保留超過其所必需之份量、

商約談判

蘇使訪英外部 有讓步表示

提出意見四項

企排除談判之障碍

（合衆社廿九日倫敦電）蘇大使今日下午訪英外部．將其蘇政府之覆照呈遞於英外相．其內容係表示蘇政府對於英蘇商務談判有讓步、其大意如下、（一）蘇聯願與英締結商約之通商協定、（二）蘇聯願為英國扣留之兩輪之條件．以要求釋放被英國扣留之蘇輪、（三）蘇聯欲與英政府討論蘇聯入口貨之復輸出問題、（四）蘇聯不願在英蘇談判中、提出討論．因此保持中立之權．同時又據英政府之代言人稱 意大使已向英外相表示意國願與英國恢復經濟談判．惟英意談判初步．則英政府將派代表團赴羅馬．

（哈瓦斯社卅日倫敦電）據靈通方面消息、蘇聯大使向哈理法斯外相表示、蘇聯備忘錄、表示願意考查如何可使英蘇貿易入於正常之方法．但彼否認英國有權干涉蘇聯與德國貿易問題．關於蘇聯備忘錄謂、英貨往蘇聯貿易條件．蘇聯資料不見以正常備與英國談判．將使英國不能削減德蘇貿易云、

蘇政府覆照 仍未能滿意

倫敦外交界消息

（路透社三十日倫敦電）據本社外交消息、蘇大使梅士琪於昨夕到英外部．將蘇政府關於恢復英蘇商談判之覆照．呈遞於英外相．該覆照之內容、有謂倘將來蘇聯與英國締結商約．英國貨物輸入蘇聯者、只限於供給蘇聯國內之用．但蘇聯有權將其本國所出產之貨物、運往任何一國也云．英政府尚未認為其覆照堪稱滿意、但英政府願考慮之．蘇聯應允肯不將其所得之英貨轉運入德國、但必須有相當保證．故英國與中立國締結商約．根本之目的．係希望中立國減少此等出口貨至最低限度、如此則英法聯軍願將其自身所出產之貨物以供應該國之需要．此係一種平衡交換之條件、蘇聯會對外務部德蘇商約可以助德國打破聯軍之封鎖、英國有鑑於此、故將來英國與蘇聯締結商約．必須顧及此問題、

英海部宣佈 兩潛艇失踪

（合衆社三十日倫敦電）英海軍部今日宣佈．英潛艇他勞號及士多列號．逾期未返回．料已失踪．

英方否認 運輸艦受傷

（合衆社廿九日柏林電）據德官方通訊社消息．德轟炸機在挪威西海岸外炸傷運輸艦、其中一艘被焚毀．

（合衆社廿九日倫敦電）英海軍部否認上述之消息．又謂昨日又有二艘德供應艦被擊沉．

（合衆社廿九日倫敦電）據英空軍之某一飛行師由前方回來．對記者稱、最近英飛機運載掛軍專家到挪威、準備大規模之陸空戰、挪威沿岸已完全為英海軍所控制、敵船艦不能自由來往．德國方面亦以飛機運輸增援部隊到挪威、亦有德運輸艦來往於丹挪海峽之間．但其非完全無障礙、近來已少見敵潛艇、又現在已見有聯軍之船艦被擊沉、

（合衆社三十日倫敦電）英軍事當局承認英法聯軍在雷巴士區域．陷于困難地位．據情報部之情報則謂．德軍已佔據士多蘭之消息尚未証實．

（路透社卅日倫敦電）據最近那威消息、那威軍局面有進展．南薩斯方面、無變化．當巴士之局面頗成困難．本星期日之夜．聯軍在該處反攻將德軍擊退、那威克方面之聯軍已得到增援．逐漸向該鎮緊迫、

英空軍在挪 建築根據地

今聯軍地位好轉 屢在海岸襲德輪

（哈瓦斯社卅日倫敦電）最近挪威傳來消息、已趨好轉、德軍最初雖有較強兵力．現巳到處被阻、蓋聯軍現已建築空軍根據地多處云、

（路透社廿九日倫敦電）據英空軍中之某隊長對本社記者稱、英空軍在那威海岸迭著戰功、例如有一偵察機在某海灣中見一潛艇、該機即飛投下炸彈多枚中目標、該潛艇若未沉沒．亦必受重傷、此外、英空軍已偵察那威港口、及取景．又向德空軍根據地投下炸彈及燃燒彈多枚．擊毀德機若干架、又焚燬汽油庫數處、英空軍作戰比較上個月作戰之經過損失比較尚微．

參加競選 赫爾有意

民主黨大會中 可以決定此事

（合衆社廿九日華盛頓電）據與赫爾氏接近之人談、在下屆總統選舉運動中．赫爾氏確有意當候選人．倘七月十五日所舉行之民主黨大會．再推舉羅斯福總統為候選人、而羅斯福推辭．或者起內部之分裂者、則必推舉赫爾氏．或現任郵務總監巴里氏．以謀妥協．民主黨人頗不滿意於現任副總統加拿．因彼之思想太保守．而又反對大對外之通商協定、

（合衆社三十日華盛頓電）下屆總統選舉候選人麥納氏．現正準備明日赴西南各州作六十日之旅行演講．據彼氏之演講程序．將注重於遠東問題．又將極力維護羅斯福之新政、及政治與社會經濟改革之方案、

挪威醫院船 被德機炸擊

（路透社廿九日倫敦電）據挪威之醫院船伯華號、今日在亞里桑特港外被德機炸擊、上係船上醫生五名．其中有一名．受傷者、又有許多受傷者、

開成立大會

東亞建設國民聯盟

末次信正為會長

（三十日東京電）日本國民同盟、東方會、大亞細亞協會、日本青年黨等團體、廿九日在上野精養軒．召開東亞建設國民聯盟成立大會．一致贊同集中力量．強化政治機構．確立國家體制．共商選進東亞新秩序之建設．按該會推末次信正大將為會長．

德特使 覲見日皇

呈遞國紀念祝賀書

（三十日東京電）德元首希特勒之特使鄂達公、于三十日上午十一時卅分．由駐日德大使奧特陪同入宮覲見日皇．鄂達公親自呈遞德元首祝賀日本紀元二千六百年之祝賀書．下午零時卅分．日皇招待午餐．參謀總長閑院宮陪席．

（廿九日東京電）廿九日為日本天長節、雖值日本紀元二千六百年之大慶、但因宮中尚有喪服、故僅舉行天長節祭儀、此外諸慶祝事項、一切皆不舉行、

比經濟家演講 改組世界經濟機構

提高生活程度恢復國際貨幣制度

美商人須負重大責任

（合衆社三十日華盛頓電）比國之經濟家及政治家齊蘭氏、今日在美國商會演說謂、將來戰爭結束之後、美國之商人將負一份重大責任．以改組世界經濟機構、將來世界經濟機構之改革．當然以國際一般利益為基礎．而其主要目的、在於提高一般人民之生活程度．其次則要恢復一富有彈性之國際貨幣制度、

美海軍部 將注重建小型艦艇

以適應夏威夷菲島等地小海灣

海軍擴充案辯論將結束

（合衆社廿九日華盛頓電）美上議院將在此兩星期內．結束海軍擴充案之辯論．而美海軍部則頗注意於新艦艇之消息、謂美海軍將在挪威海界作戰、不甚便利、據消息、美海軍將建造小型艦艇、能適用於小海灣、及曲折之河道、因在拉丁美洲．菲律賓等地．小港灣、與北歐之挪威海岸之情形．相似．加拿大之北部、以及亞拉斯加地方．均有此情形．上議院議員亦主張在亞拉斯加設防、聯邦政府收買加拿大之一段公路．與亞拉斯加之聯絡者、各方面又注意於防衛夏威夷群島．

經濟版

昨美滙回漲英滙定穩
倫敦銀市近遠期均漲個半咽
申滙市鬆銀行沽出三十餘萬

（本報專訪）昨日寫本港金融界消息。美滙漲一二五。即二壹六二五。荷滙漲二五。即四二五。宋滙漲二五。即三二五。瑞滙漲十五。即九六五。其他各滙。價格一式。告羅士市。美對美價爲四〇二五。美對英價爲三五二八七五。又據倫敦銀市報告。近期漲個半咽。即二一〇。遠期漲個半咽。即二〇九三七五。茲將昨日牌價。分錄如左。

英滙	一〇•八一二五
美滙	二二•六二五〇〇
法滙	一〇•八五〇〇〇
澳滙	一〇六•三七五〇
買滙	一〇八•二五〇〇
暹滙	一五〇•〇〇〇
叻滙	五二•五〇〇〇
啤滙	八二•二五〇〇
荷滙	八二•二五〇〇
宋滙	四三•二五〇〇
瑞滙	九六•九〇〇〇
申滙	三九〇•〇〇〇
又即期司令票價	〇〇〇〇〇〇

英滙 銀行入通天司令單一二五。每鎊伸價一十五元八角六仙。滙豐渣打兩行司令票價。一〇三。渣行開倉後。西人司令市現貨入價平一個咽。沽出平七五九。銀行沽荷滙。價爲四〇七九。啤滙價爲八二五。六二五。華比銀行入叻紙四千元。價爲五三三二一二九。華僑銀行入叻紙三千元。價爲五三二一二五。茲將各滙市買賣情況錄下。

美滙 銀行入通天大仝單。價爲一〇三〇二二五。現盤沽價一〇二九〇六二五。入價一〇二九三七五。價爲二二〇六二五。沽價二二一八一二五。

申滙 華僑銀行沽弍萬六千元。價爲三九七伍。又沽十萬元。價爲三伍九七伍。價爲三伍。九二六。又沽十萬元。價爲二六壹式伍。

港電話公司去年業務
獲利二百十二萬餘元
舊股每股派息二元新股一角半

香港電話公司昨日正午。舉行第十九屆股東常年大會。主席史葛報告一年業務發展。日益進步。近年本公司業務發展。計[illegible]所以。故港府以前所訂規約及條例。其中一部條文。未免不合時宜。於是董事局公推經理向港府商討修訂。乃由政府發佈。至本年訂例已告成功。並由本公司協助。當於一九三九年年度起。發生效力。至於一九三九年之業務。殊屬美滿。計總共二百一十二萬七千[illegible]元。除支出外。淨獲溢利。共計若干萬。公積金九十萬元。撥入公積金。每股派息二元。新股每股派息一角半。[illegible]

轉手貨充斤
麵粉市情幸趨穩定

（本報專訪）本港麵粉。多來自澳洲金山。自歐洲戰事影響後。因運輸費。加增。其價格曾一度飛漲。但以銷量暢時滯。轉瞬間又爲之穩定。更以市上轉手麵粉沽故充斤。於途。遂至行上之銷。無從而開。蓋轉手貨價廉宜。一般人心之趨向。全於行市各嘜價格尚穩云。茲將行上昨日麵粉價目。分錄於左。

（嘜頭）	（每包價目）
好景粉	五•〇五
極葉牌	五•七〇
金龍牌	四•二〇
歡迎嘜	四•三九
白菩提	四•三〇
五燕嘜	五•四〇
白菜嘜（舊山）	四•九五
又（新山）	四•四五
雙鹿嘜	四•二〇
天竹嘜	四•〇〇

專載

滬米市概論（一）
汪國春

（一）導言 （二）米糧來源之情形（甲）國米（乙）洋米 （三）全市米糧消費量 （四）存米估計 （五）米業概況（甲）米市地址（乙）買賣手續及費用 （六）米市概況 （七）米之價格演變（甲）戰前（乙）戰後 （八）米價前途之推測 （九）結論

（一）導言

本市米業。本非限於國產一項。外米以資調劑。蓋交通便捷。而匯兌通達。苟其歉收歉豐。則可仰給不資之病。八一三戰事以來。百業莫不遭受極大影響。而米糧一事。尤大。來源情形。已非昔比。本街向賴無錫常熟之稱供給。首推蘇靖。加以鄉鄉難民雲集。人口較之戰前增三分之一。米糧消耗。數量遂因之劇升。業中人士。爲之徬徨不安。迨戰事內移。國米來源中斷匝月。洋米接濟又未充實。極力設法週轉後。恐慌。此後國米來源斷絕。總非往日可比。上年夏季以來。價格飛騰。再接再厲。欲抑糧市價。以至居奇。今春由而十元陡漲至十十元之譜。當局備戰。亦際此源旣處和平中。購常用白粳。亦吃力。知天良之敗類。從中魚肉。其用心可謂殘忍。

（二）米糧來源之情形

（甲）國米

上海乃第一消耗都市。販戶若合計。可押款上棧。以資周轉。或求市外運銷。業外商人貪其易於出卸獲利。改營此業者。又得米荒。囤積之勢然。雖當青黃不接之期。所患者米貴。米商。回憶戰前南北粳尖稻秈量。常熟。無錫。昆山。不虞州等一帶之米。由民船運來。俗稱北幫米。松江。四涇。青浦。鄂。角里等來米。謂南幫米。每日下。萬石。西日。台州客秈（即外洋米）則以輪運。每擔五千石。均約計。之隔。

（乙）洋米

滬戰以前數年。洋米可謂已無人問津矣。當時國米豐收。合價不划算。殊。本市民衆。對於洋米。大多不慣。遂口。故原所喜。察其味含樟氣。又易楞腹。不如國米香而且軟。故非於國米來源窘蹙。不用以替代。戰後國米一度告斷。社會即呈杌隉不安。經華南米業公司訂購大批西貢。計有十萬六千六百零八包之巨。繼之租界當局亦接踵向外訂購。以還。又米號業同業爭相採辦。故到貨日見增加。去歲多以購包之譜云。至目前市存貨有五十萬包之鉅。倘有未啓運者有卅萬包之譜云。

即可抵製。以爲數亦日有千包左右。惟蕪湖之產。素多於其他各地。戰前銷滬。輒佔同業搭棄。即河下米一度亦告中斷。不久來源雖見恢復。但自滬戰爆發。客當交通梗阻。不克保持恢態。市蕪。踪跡與明。而目前零批來源頗轉手北市特區。偶有肩挑自由車運。以致到達與否。提摸不定。故國米來源之困難。可以窺見一斑。欲解除此項痛苦。亦非易事耳。

昨港股票市情突暢
成交八家惟價格微降

（本報專訪）昨日本港各公司股票市況。計成盆者有均益貨倉。黃埔船澳。置地公司。怡和紗廠。電車公司。天星小輪。九龍電燈。香港電燈等八家之多。市情突暢。惟價格除怡和紗廠外。多屬微降。而買盆亦畧少云。茲將昨日各股盆價。分錄于左。

（成盆） （每股價目）

均益貨倉	四•五二五
黃埔船澳	二一•〇七五
置地公司	三六•七五
怡和紗廠	七〇•五〇
電車公司	一七•五〇
天星小輪	六七•九〇
九龍電燈（舊）	七•九〇
香港電燈	六四•八〇
（賣盆）	
於仁燕梳	五〇〇•〇〇

（買盆）

渣甸燕梳	一七五•〇〇
青洲英坭	一六•九〇
笠佘鐵	一〇•六五
香港酒店	四•五〇
九龍電燈（舊）	七•九五
香港電燈	六•〇〇
電話公司（舊）	一九•一〇
屈臣氏	一〇•〇〇
東亞銀行	七四•五〇
笠佘鐵	九•七五
屈地公司	三六•七五
永安紡織	一二〇•〇〇
電車公司	一七•三五
牛奶公司	二一•八〇
中華娛樂	七•〇〇
南洋煙草	三•一九〇
先施公司	二•一〇
香港永安	三九•〇〇
上海永安	一四•〇〇
屈臣氏	九•〇〇

滬外滙市轉好
先畧鬆 而後緊 銀行大致買入

△滬市 昨日滬市外滙市況。倉後初報平穩。旋以銀行大致買入。團以轉好。英滙現貨售價四扁士一四〇六二五。遠期仍售四扁士一二五。好。改售四扁士一一。美滙現貨初售六元〇九三七五。繼後改售六元〇六二五。

八九金市續降
一檳家頗有抛出 一人心趨勢不定

△大金 昨早銀行開倉。美滙掛牌改漲一二五。倉後市况仍靜。八九金盤價爲九十二元〇一仙。檳家放出。下降爲九元九毫三先。散家買入。升爲九十三元二毫六先。後微降爲九十二元二毫四先。收市。午後開盤九十三元一毫四先。收市。回升爲九十一元七先。市面補進。回升爲九三元一毫四先。拋出。步降爲九十二元二毫四先。收市。人心趨勢不定云。

國幣市情復淡
大戶先出後進 市勢淡後轉堅

△國幣 昨早開市價。二六伍。散家買入。署升爲二六四七五。突降爲二六伍二伍。戶轉出。鐵步降爲二六四。市面踵起抛出。稍升爲二六〇九。收市。午後開盆價爲二六〇五。署降爲二六〇。一收市。午後開盆價爲二六二。小戶以價低猛掃。上升爲二六三。散家繼而回入。價起二六三七五收市。客退爲二六三五。收市。價二六一〇。公後加二先。

歐戰展開後
西藥航運困難漲價
國製成藥乃得抬頭機會
搜尋紅棕植物在港製煉

（本港消息）查自亞歐兩洲。先後發生戰役。交通航運。異常梗阻。因而中西藥品。均告價漲。影響民生之巨。至爲甫大。記者昨日走訪西藥行中人。叩詢最近市況情形。茲縷述其詳。分誌如下。

國製成藥勢抬頭

據稱。本港之西藥。以四閩粵桂二省。以至南洋羣島及法屬越南。其所屬之西藥。亦多由歐美各國。先行運抵本港批發。然後附輪轉運。故不論零沽稀不惡。以至轉運辦行。營業向分原料及製劑。德日均有。內自美。戰事及歐美原料多來自中日。已告絕跡。日藥亦大製成藥。原料。又迭次漲價。減少。美西藥。以抬頭之機告。遂予國製成藥。其中原料會。市場。漸展拓。雖其他種種開銷。則甚爲低廉。故取價較輸來品爲廉。現下港滬兩地。均有不少人投資經營新藥。且多能獲利。將來不難蓬蓬勃勃。前途至爲樂觀。

麝煉鱉魚油代用品

至市面之成藥。以鱉魚肝油一項。最爲普遍。各式各樣。不下數十種。但其原料。均來自外國。今者航運困難。價格飛漲。購買不易。故經營西藥者。或有方聘醫生等。均銳意找尋鱉魚肝油之代用品。最近某醫學博士。在馬來亞特產之紅棕植物中。發現其含有維他命A。其滋補功用。不遜于鱉魚肝油。經化驗。成績良佳。且產量富。不虞缺乏。故擬大量採辦來港。設廠製煉。現正集資籌備中。其他各種船來成藥。亦有不少醫藥界中人埋頭研究。能一務求將各種痰特效藥。均挽回一部份權利。另一方面能大量運入內地。以應需求。蓋目下內地西藥奇昂。一粒金雞納霜製丸。價值國幣三四毫。可購貨者。染瘧疾而死者。不少云。

昨晨澳門輪抵港
仍有大帮粮食運到
匪共游擊沿途猖獗
澳中交通多遭斷絕

昨晨由澳開港各輪載來蔬菜數十籮。淡水魚。百四十担。鹹水鮮蝦十餘桶。乳猪八九十頭。蒜頭六七百筐。甘蔗二四千把。黃梅二百餘籮。至於搭客方面。則不甚擠擁。較諸去週。大爲減少。據澳門來客稱。自澳門灣仔事件發生之後。澳方連日極爲戒嚴。每至入夜。街上行人漸疏。若乘午夜港澳輪上之水手亦不准登陸。至其已登岸者。則不返回輪上。至于內地與澳門交通。其在日人勢力範圍之下者。均已斷絕交通。故魚菜運澳亦已減少。闊中有多少運澳。亦爲當地政府禁止出口。日來輪運來港魚業。均爲以前囤積存貨物。或偷運出口者。至于日軍勢力不及之範圍。沿途盜賊猖獗非常。來往旅客。其非有重要任務者。均皆裹足不前。此種緊張情形。三兩日後若不稍弛。相信不久魚菜行將完全斷絕云。

組府還都
冒牌傀儡

美國蛋類供不應求
僑商在港經營蛋業
已在新界擇建廠址
本年秋末將行營業

我國出產鷄蛋。向爲大宗。上年輸往美國。每歲輸出不菲。運銷美國者亦不少。外商與我國商人。[illegible]每歲數以萬計。美國僑商多人。經營蛋業。已有多年。于蛋類之加工技術。頗有研究。已擬在新界擇址建築工廠。並定于本年秋末開始營業。現已派員赴各地採購。同時辦理登記手續。並擬向大埔。元朗等地採購鷄蛋。以利運銷遠方。廣事蒐集。一面加以科學配製。大量生產。不久即可成營業云。

安白粘市挾好弍角
暹白米市淡無成交

（本報專訪）昨日安暹各船仍無抵港。行上祇提源生輪來之安白粘沽。因貨式不多。市情挾好二角。至暹羅白米。以鶴齡力弱。市淡無成交。惟運棧上白碌。辦內地客採買力强。亦疎好一角有奇。又棧上東京下米與伙食米。均市好一角餘。查有暹船一二艘。安船二艘。今有白米運來。計程日間可到云。茲將昨日各行開出米價目。分錄于左。

（米麥） （包數） （每担成價）

恒豐行沽出	「源生」輪		
恒豐	紅錢粘	五一二	七•八〇
隆興棧沽出棧上			
隆興	棧藍印碌	三〇〇	七•五八
青印碌		五〇〇	七•四八
林興棧			
藍印黃線碌		七九九	七•四八
元章蛋肉斧碌		一五	七•四二
泰興	振盛行		
什庄碌		一〇八	七•一五
什花白碌		七〇八	七•三二
什庄碌		三八四	七•〇四
紅印糙碌		一一伍	七•〇四
紅印青白線		二四五	七•〇六
廣恒興	又		
正興粘		七五〇	七•七五
杏南行	又		
振南紅民		三〇〇	八•〇二
裕豐	又		
生糯米			
乾利棧			
藍印碌		四〇〇	七•三八
穗豐行	又		
永元隆	紅鳴鳳米	二〇〇	八•六二
和生行	又		
利生芳字玉		一〇〇	七•二五
靚字玉米		三〇〇	七•二二
伙字玉米		一四〇	七•二二
銘字玉米		三四〇	七•二二
萬裕發	又		
永興棧			
裕發伙食米		五〇	七•六二
伙食米			
豐玉伙食米		一〇〇	七•五三
十字火食米		五〇	七•五三

奉行總理遺教實現三民主義！

金融行市

海外金銀市
（[illegible]）

海外互滙

海外匯市

中外硬幣

神市大金	九三•一四
八九大金	一四九•六〇
二一大金	三六•二〇
二一大金	三六•三〇
二一英金	三六•二〇
二七法金	二八•一五
一大英金	一九•一〇
一五英金	三六•三〇
中央大元	九四〇•〇〇
中央大元	九五〇•〇〇
浙大元	九七〇•〇〇
大元	九三〇•〇〇
大元	九四〇•〇〇
英大元	九三〇•〇〇
大元	八三〇•〇〇
大毫	三五〇•〇〇
毫	三五〇•〇〇
平換去一毫	〇•九九五

中外紙幣

正銅紙	一五•六〇
什銅紙	一〇•六〇
花旗紙	四•伍八
石叻紙	一四•八七五
荷蘭紙	三•五四五
山打根紙	二•四〇二
呂宋紙	一•八三五
暹羅紙	二•二四五五
安南紙	一•一八六五
日本紙	一•四六

金銀首飾價

金葉	五五•七〇
永福金	四九•〇〇
西盛行	八八•〇〇
信行	八八•〇〇
紋銀	八八•〇〇
僧銀	八八•〇〇

海外經濟行市訊

英國外滙行市（倫敦卅日電）

國別	（廿七日）	（廿九日）
荷蘭	七•五五五	七•五五五
瑞士	一七•〇〇	一七•〇〇
西班牙	三八•七五	三八•七五
意大利	六二•〇〇	六二•〇〇
美國	四•〇〇	四•〇〇
法國	一七六•六二	一七六•六二
日本	一六•〇〇	一六•八分

美國外滙行市（紐約卅日電）

國別	（廿七日）	（廿九日）
荷蘭	五三•一三	五三•一二
瑞士	三三•三八	三三•三八
暹羅	二三•四三	二三•四三
比利時	一六•九一	一六•九〇
印度	三〇•二四	三〇•二八
香港	二一•九〇	二一•九一
爪哇	五三•六五	五三•六五
美國	三•伍一又四分一	三•五二又二分一
西班牙	九•五〇	九•五〇
墨西哥	一六•七五	一六•七五
意大利	五•〇五	五•〇五
加拿大	八四•又八分七	八五又八分一
法國	一•九九又八分一	一•九九又四分三
中國	六•一〇	六•一〇
瑞典	二三•六五	二三•八〇
日本	二三•四六	二三•四六

東亞和平民族團結起來！

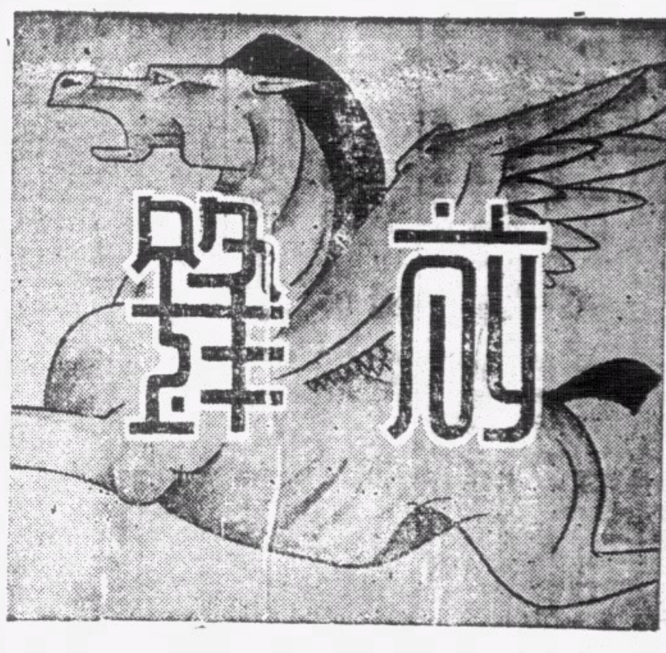

◀第三三八期▶

虛偽的戰訊

尖兵 超

自鬧過一次「克復南寧」的大笑話，抗戰派對虛偽的戰訊也少發了一些。日久玩生，最近又故態復萌了。說甚麼克復開封，有多少遊擊隊潛入騷擾，遂大肆宣傳，中央社電訊宣傳還不足，再借北平合衆社電來証實。眞可惜得很，該社是說確曾部分衝入，但當日卽爲日軍驅出，各抗戰派御用報紙，單把前一節發出而把後一節删去，至今尚作『收穫重大戰果』的宣傳，究竟能騙得誰？空口說『收穫』是否眞有所得。

其次說攻南昌，過去固曾繪形繪聲演過『一度攻入』的滑稽劇，現在又來一套大包圍，『縮小包圍，僅距南昌四華里』，可惜兩天後中央社電訊又謂在靖安附近激戰了。

尚有笑劇演在晉南，「已收殲滅戰果，殺日無算，屍如山積」，末後結束說：『無一生還』，并舉出「克復翼城，陵川，陽城」爲佐証；誰知翌天中央社又發出自己遭攻根據地晉城，亦有與日軍在近郊激戰消息，而且『各高級長官均往前綫督師』。前後矛盾若此，還是默醜不如藏拙——說老實話或簡直不說。

論洋米免稅

子丹

廣東爲糧食不能自給之省份，向賴洋米接濟。在戰事未發生以前，已曾發生若干次米荒，對粵中各界團體，曾向渝財部呼籲，請免一部份洋米稅，以便米商購運入口，救濟米荒。而當時之渝財部，堅持不能免稅，已令人莫測高深！及米荒情形極度緊張時，始由某米業公司起而購運，其名目雖爲救濟米荒，而實加以操縱，以致米價仍未能低減；粵民病之，紛起攻擊！而某公司則以有力者爲後盾，操縱如故，壟斷無所不用其極；直至廣州不戰而淪陷，坐視屯積如山之米石，亦並棄之，而不使民間有平糴之機會，粵人至今猶有餘恨！

廣州旣陷，門戶洞開，無一安全區，可資生產，民食由是益困，米食短缺之縣市，一歲收穫，恆不足供三四月之糧，重以土匪游擊隊之刦奪，未屆青黃不接之時期，卽空無餘穀，由是戰區內米價漲至每元二斤左右。而最困難者，尚爲此後之接濟問題；於是各縣市之官民，復有請免稅運米接濟者，而渝方仍不予批准，坐視民飢，若未聞見，直至最近，乃有免洋米稅之舉！然此何時乎，各口港固已喪失淨盡，卽賴以出入之支綫，亦因中山淪陷，而告封鎖；試問米石從何處運來，此言救濟，實爲滑稽之極。

又嘗讀戰區內之皇皇文告，勸民春耕，而田舍荒蕪，人民寥落，烽烟遍地，誰願歸耕？事實上家無餘穀，始言耕作，與臨渴掘井何異？抑在戰時，各縣市對於糧食外運，輒加禁止，古語所謂救災恤鄰，今則坐視死亡而不救；蓋處此困境，自救不暇，奚能從井救人！此種困難，全爲妄戰所賦予，非弭戰言和，實無解決之生路也。

此次抗戰，因循已近三年，不特事前未有軍事準備，而戰時生產，尤爲缺乏，此米荒之所以形成，任何人所能預料也。而渝方日言建設生產，口惠而實不至，旣不能移粟以救荒災，而權宜之免稅運米，亦竟靳而不與，直至交通斷絕，無從運輸之時期，乃有免洋米稅之舉：…………何以自圓其說哉。

聞之戰區各屬，米價日昂，戰後之一年，個農已有乏食雜糧之現象，耕者且然，其他可以概見！而況地非產米之區，如台山等縣，平時供應不及，已感米荒，今困處交通斷絕之一隅，何以維持民食！坐待免稅米之接濟，實爲不可能之事。然則戰不足以解除目前困難，足徵抗戰無功，適足以禍民之至，人民固不能忍死以待「勝利」；此爲必然之趨勢，亦所以自救之一道，妄戰派於此，亦當憬然其失敗之不遠也。

如何做傷兵之友

佚

緩急相濟，患難相扶持，這是朋友們的本義，一個人是不能離開了大衆，獨自個兒的生活。人們因要求生活，在社會上便認識了許多許多的朋友，朋友間的相互幫助和安慰，精神上便感覺愉快，生活上便感覺滿足。但得志時，財雄勢大，得二知己細談心事，這固然是一件快樂事；而在失意時，遭遇艱難困難，假若這時有朋友爲之勸助，因而能超越困難，這更是說不出的愉快。

兵士們因在戰場上作戰，不幸而身體受傷了，斷臂折腿，成了傷兵，甚而身體殘廢，其身體上精神上是感覺很大的痛苦，需要朋友的幫助和安慰是很迫切，這是常理。在過去他們在戰場上的勇敢，出生入死，爲的是我們民衆的福利與安全，這是值得我們民衆崇拜敬仰的！他們受傷了，即使他們不是我等以前相識的朋友，但站在國民責任上，我們也應該以朋友的責任去幫助他們，安慰他們，我們安慰幫助的方法，不單是捐幾個錢，換上了收條，或者是買了個紀念章，掛在襟頭上，便算對傷兵盡了朋友的責任，而自鳴得意的稱爲「傷兵之友」，這未免是過於荒唐，這些捐錢買慰勞品，僅是對傷兵一點物質上的幫助，還沒有盡精神上的安慰，物質上幫助是有限的，這幾千萬或者幾十萬的傷兵，他們每人所得我們物質上的幫助是微乎其微，唯有精神上的安慰，他們每個傷兵，纔可以全部接受，感覺精神上的快愉。

談到精神上的安慰，不是說要我們到醫院裏，簡單的個別慰問他們的傷病怎樣？便算了事。我們應該研究他們受傷的根由、兵士在前線作戰，辛苦的作戰，爲的是我們民衆的福利與安全，并不是爲少數人的權利與地位，過去他們的犧牲，并不是一點沒有結果，最少也給日本明白了中國的不能亡。覺悟了和平才可以共存，而連年戰爭的結果，兵士受傷，人民痛苦，這是無可諱言，我們應該爲大衆的福利，立卽停止這兇殘的戰爭，進行全面的和平，使人民於痛苦傷殘之餘，早得休養生息，有回復元氣的機會，而一方面安慰受傷的士兵，說他們犧牲的結果，是有了，日本已願意尊重我國主權的獨立，以和平的方法解決這次錯誤的戰爭，相信傷兵們的心理，一定異常的愉快，歡迎這消息的早臨，全面和平的早日實現。

假如我們不走這路，爲少數人的利益和地位，不顧人民的痛苦，瘋狂的鼓勵戰爭，把一批一批的兵士，趕上戰場去死亡了，便在後方開會追悼，受傷了，便捐幾個錢，掛上了紀念章，自鳴得意的，自命爲傷兵之友，這無異佛口蛇心的舉動，犧牲了民衆的福利，爲少數人的地位與利益來浪費人民的生命，這眞是喪心病狂的人，有思想的傷兵，倘燭其奸，一定不願與他們爲友的。

夜讀時評有感

水清源

閱十九日，本港某晚報時評，重慶嚴禁宴會辦法云：「讀重慶十七日中央社電：抗戰二年以來，前方浴血方酣，後方豪華益甚。（記者）不勝慨然！」這，我相信不祇某報的記者，讀之「不勝慨然」已也，每個國民讀之，亦無不目瞪髮指！重慶的「顯宦之輩，竟以鬥奢鬭侈爲能事，一席之費數百金，一襲之衣數千金，窮奢極侈，不可究詰。用之旣如泥沙，則取之不得不盡錙銖，（莫怪國庫空虛，貪污之風，於以大盛。縱無外侮，國亦必危！」這非但戰時已然，於今尤甚。民聲固早哀怨載道，怎奈重慶：：的貪污何！

七七以還，國脈元氣，喪損無存。法幣價值乃一瀉千里，百姓的廬舍，田園，財產都燬於砲火，饑寒交迫，疾病侵凌，流離失所，無依，遺屍遍於草野，溝壑。至若稍有資財的，未盡燬於戰爭，而逃難他鄉，或避居上海租界，或港澳。但終以法幣貶值，每況日下，百物騰昂，生活程度高漲，曠古未有，致無力維持生活，迫得賣妻鬻子，猶不易求一飽。然居高位的重慶顯要，却仍「擁厚祿，平日腰纏已滿者，彼固無動於中，仍惟淫樂之是耽，抑且變本加厲焉。」噫！披讀至此，怎不令人傷痛！

國庫空虛，日甚一日，而猶豪民欺天，甚且雷厲風行，統制產物出口，惟：：：：：，則大批運輸，可以無阻，：：：：：：：：，而美其名曰：「某國助我，最後勝利可操」（？）國人聞之，莫不掩耳却走；怨恨不絕，：：：：：：：：加重中華民國萬世子孫的負担！借債而能用之于救亡建國，尚屬情有可原，乃其「良心早喪」，金錢入手，惟恐無處揮霍，無可取樂，耳目口腹之慾，必時求其滿足，而後已。所以，前方浴血方酣，後方豪華益甚：：其禍將甚於飛機大炮」。可傷哉！：：：：：：

每個中華民國大國民要起來！只有和平可以救中國，只有和平可以安定與繁榮東亞，只有中日親善提携，可以達到復興中國，繁榮東亞！然後，累負在每個國民肩上的，拜重慶：：之賜的子孫重債，才有否認擺脫的日子！只有迅速的全面和平，才可能達到國家民族的獨立，自由，平等。也就是說，：：：：：：：：：：非但留之無益，抑且禍患不淺！我們應即勇敢地：：：：：：以消弭禍患。而新生的，健全的現代民主制度組織的南京政府，才是我們眞正的統一民族意志的最高權力代表機關。也只有汪主席才是我們唯一的偉大領袖！同胞們，擁護我們偉大的領袖，擁護我們健全組織的中央政府！

佳麗的一生

連載說圖　天任作　（六五）

她聽了陳秉融這一句肯定的言詞，心裏如麻般的煩亂了，乃垂下了頭，很久很久沒有說話；陳秉融見她這樣子，知道她是很爲著他而担心！爲了要免掉這眼前的寂寞，他乃向佳麗這樣地說：

「我託人找找他看是怎樣？事情畢竟都有個明白的」！

「是的，他和你同是軍人，他又是你的同學，你若能負起這個責任，一定是知道的！」佳麗很留神地說。

「你放心地佇候佳音吧：」陳秉融安慰着佳麗道：「我託人去分頭打探，遲早一定可以知道一個究竟的！」

這一天在此吃過飯以後，遊過許多地方，午後再往某茶肆喝茶，佳麗趁着了許多機會，曾有意無意地提及當前A市軍政暗鬥的問題，但是陳秉融總是這麼說：

「那不過是新舊交替的一個時間上的糾紛吧，遲早是有可能解決的！」

渣甸輪船公司船期

啟者本公司有堅固快捷輪船

福生 往神戶天津
和生 往上海烟台大板
永生 往汕頭上海
裕生 往汕頭海防
阜生 往海防
泰生 往神戶大板
浩生 往汕頭上海
怡生 往海防
島老架生 往山打根
明生 往汕頭上海烟台天津
源生 往星架坡庇能吉打
恩生 往汕頭上海
永生 往海防
咪生 往汕頭上海烟台天津
貴生 往汕頭上海
德生 往汕頭上海
銘生 往汕頭上海烟台天津
貴生 往汕頭上海
椒生 往山打根

渣甸公司啟

和戰問題的唯一文集。

時代文選

闡發正義的僅有雜誌。

最近出版第二卷第一期

致蔣介石電……汪精衛（三）
新中央政府之內外政策及其他……汪精衛（四）
和平運動之前途……汪精衛（九）
豔電書後……汪精衛（一三）
中央陸軍軍官訓練團開學典禮訓詞……汪精衛（一六）
建軍之日的……汪精衛（一七）
第六次全國代表大會宣言之解釋……汪精衛（二二）
三民主義之理論與實際……汪精衛（二五）
和平運動的發展和途徑……周佛海（二九）
從大處着眼從小處下手……周佛海（三二）
良藥忠言……周佛海（三二）
怎樣才可使中日永久和平……陳公博（三四）
爲和平運動告國人書……褚民誼（三七）
政治建設……褚民誼（四〇）
二十八年的結算與二十九年的展望……林柏生（四三）
國際現勢與中國……樊仲雲（四九）
致汪精衛先生書……西園寺公一（五二）
今後的中日文化問題……室伏高信（五五）
答中國諸君……室伏高信（五九）
讀「答中國諸君」後覆室伏高信先生書……塵客（六二）

每冊售價港幣一角

本報訂有優待代理辦法各大書店如欲代售請駕臨南華日報營業部接洽

國際編譯社編輯

在滬出版 最新到港

國際週報

研究國際問題雜誌

第十三期要目

美國在太平洋（圖解）
大可注意的意大利態度……Henry C. Wolfe
俄國的軍事主義與社會主義……Alan Mathey
德蘇對於歐洲文化的威脅……Trygve J. B. Eoff
歐戰後之和平機構如何（續完）……梁元九譯
論和平建國與抗戰建國……華曉明
中國新政權與對外關係……木公譯
馬關和議（三幕劇）（五）……籐森成吉
第一幕休戰（第四場）
地圖漫畫

總發行上海新生命社

通訊處：上海郵政信箱一九一二七號

每本港幣壹毫正

印度老哥霖摩顛眼科專家

盲眼十年 包醫必愈

人生在世。五臟六腑爲重要。而病之所患。各有不同。深淺不一。眼目乃精之精華。最宜保重。稍有不慎。貽害終身。緣病患關係極大。其症何止百數種。斷非一藥可能醫得百症。本醫生專門眼科。歐亞漫遊。必存訪醫。志在濟世。所經醫治。藥到回春。有口皆碑。凡諸君有眼目不安。請來試驗。本醫生對於針割。醫藥。手術。對症而施。本館所有醫愈者。必有影相謝函敬贈。在醫館懸起留爲紀念。是爲徵信也。但求實效。特此奉告。由廣州市沙面東橋十三號搬往

香港西營盤電車路鹹魚欄一五九號

剪此告白來本局不收診金

愛蘭止咳露

總發行香港皇后大道中三八零號 分行廣州西濠二馬路三巷宮街十七號

女醫 **廖慕英**

著名 芬妮瀉痢散

△專治瀉痢 △即刻見功
△每包一毫 △買一送一

各處有代理

購買藥品特別優待 香港旺角亞皆老街八號希爾藥行 電話：五七七七一

包敷 安娜發冷散

輔政司史美談
修正防止迫遷條例
業主反對擴大範圍
此事現由小組委員會攷慮
日間提交立法局公開討論

由於本港人口增加，屋宇求過于供，遂致釀成加租迫遷風潮，港政府當局爲安定民生起見，於前年訂立法例，限制業主迫遷，一般住客乃能獲得保障，該例有效期間，原定爲一年，迨後因環境之需要，港府將之延長，今年已屆第二次期滿，惟是本港環境，尚未復原，屋宇之恐慌如故，因此政府當局乃決定將該例有效期間繼續延長，同時並加以修正，擴大範圍，該修正法例，經于上月初在立法局會議席上提出首讀通過，惟至七次立法局會議時，該案經臨時中止提出二三讀，因爲業主方面對于該案有重要條陳，因而擱置，港中一般居民，以本案之能否通過，關係切身利益甚大，故對於此案異常關懷。

輔政司解釋

記者昨特訪謁本港輔政司史美，請對此事加以解釋，據史美答稱，修正防止迫遷條例，原擬即繼續提出首讀，通過後，即接着再提出二三讀，但在首讀通過後，即接到業主方面之來函，對該修正迫遷條例提出意見多項，當局爲審慎研究業主方面之條陳起見，因此暫將該案擱置，現已將業主之意見，交由另一委員會審查攷慮，俟研究清楚後，將來再提交立法局公開討論，至於業主方面所提出之意見，其中最重要之一點，則爲防止迫遷條例修正後，其範圍將比前擴大，所有民居商號大廈寫字樓及貨倉等，均包括在法例保障之列，業主之意見，則認爲對此點不能贊同，此外尚有其他意見多項，其中祇上述一點最爲重要云云。

羅文錦談話

記者又訪晤華人代表羅文錦律師，叩詢一切，據羅代表稱，修正防止迫遷條例擱置之原因，一方面因政府欲趕速開徵戰時新稅，故先行將戰稅法案通過，另一方面則爲業主提出意見，故該條例未能二三讀通過，現時港中一般居民渴望修正防止迫遷條例得以早日通過，但政府對于業主之意見亦須相當時間攷慮，相信不久即可再在立法局提出討論，羅代表曾將修正防止迫遷條例解釋，謂防止迫遷條例，自前年開始執行，其範圍僅屬于一般住戶，去年期滿後，照舊執行一年，今年政府鑒于環境需要，故將該例修正，擴大該例之有效範圍，將住戶以外之各種樓宇如寫字樓貨倉等亦包括在內，大抵業主認爲此例通過後，對于彼等有所不便，故而提出意見不予贊同，至于當局修正該法例之目的，係因政府今年開徵戰時新稅，爲防止一般業主將戰稅負担，轉移于租客身上起見，故將防止迫遷修正範圍擴大云。

犯李錫文 判處死刑

犯人李錫文、又名崩鷄仔、(行刼和魯號匪徒之一)第二次由高等法庭、正按察司麥基利哥提審，謂其於本年二月四日，在赤柱監獄犯謀殺劉全一罪，副政府律師馬菲主控，被告由施路華律師轉請玉麒大律師辯護，陪審員爲菲獵士、(首席)石氏、嘉那、鄭景文、余紹基、鄭竟成、劉周國七人，開庭後，馬菲律師對各陪審員發言，力謂被告有殺人之動機及行爲，死者臨終時，亦謂被告以刀行刺，其言可信，因人之將死，必不說謊云，馬菲繼續又謂「死者初爲彼輩同謀者，繼而作線人，想必爲彼輩所惡，各位或同情被告，但余以爲各位之同情，不可阻碍對於會及對死者之責任」說畢，由玉麒大律師起立爲被告申辯、請各陪審員對於被告謀殺罪之事實，須無懷疑之處，方可判其有罪，同時又須要認明死者是否受非法之毆擊而致死，據主控律師所述之案由，謂死者受傷時已患肺炎病，故死者未必因傷致命」說畢，由麥司復溯案中要點。詞畢，各陪審員退庭五分鐘，一致謂被告罪名成立，官於是判被告李錫文處死刑。

東華考護士 昨日放(榜)

東華三院近招考男女護士、投考程序、備極嚴密、凡投考者須有港紳一人介紹、方可投考、及格者須與院方簽訂合約、習護士三年畢業後、須繼續習產科一年方得畢業・查此次投考者以女子佔泰半數・習護士者三百三十四名・產科者十一名、男子共七十八名、合計四百廿三名・取錄者計東華醫院女護士及產科五十三人、男護士廿七人・東華東院女護士卅人、男護士四人・廣華醫院女護士廿四人・男護士四人、共一百六十一名、但各入選者乃須俟院方通告然後上課・即無異須再經復考云・

美郵船東來 發生意外

前日有美國郵輪瑛明抵港、較遲十五天之多；據輪上乘客四人談稱：該輪自三藩市啓航、橫渡太平洋東來、中途因接呼援電訊、乃轉航所報失事地點、對遇險之輪船援助・其後駛至日本、又遭擱淺・因此兩次阻延、至前日始能到港・較諸原定班期、已遲誤十五天矣・查該批乘客、一爲華僑洪氏、一爲黃氏・一爲美籍船主史提勞及其女公子杜埃夫人云・

凌巨川書畫展覽

番禺凌巨川名達材、久游宦海、自去春解組、流寓港澳、閉門整居、詩書自遣、故所作畫、皆自題詩、畫意詩情互能盡致、現定五月四日(星期六)起、一連二天、在金陵酒家開會展覽、

住客宜注意兩事
一騎樓廢壞即請業主修理
二不可隨意吐痰妨碍衞生

港九住客聯合會理事會二次會議、中有一案、決定通告會員、注意騎樓廢壞免危及行人性命、并注意切勿隨意吐痰、以免妨碍公共衞生、記者以此二事與一般住客有關、特採錄該會「告會員書」如下。

最近本港有兩件事情、很值得我們注意。

第一件是：本月廿一日、荷李活道(近昔仁街口)二百廿號四樓、墮下欄杆鐵條、洞死過路人鍾明森、

第二件是：本月廿五日、立法局三讀會通過禁止隨意吐痰法例、犯者得送官究治、

這兩件事、對于住客都有極大的關係、本會特向諸君簡略地報告一下。

(一)會員諸君散居港九各區、如果遇着所住的地方、尤其是騎樓、有了破爛不穩之處、務須立即通知業主、擬備修理、以免發生不幸事件、損害他人、或損害自己、因爲你自己走路、有時也會碰到這些危險、如果大家注意、就可以使別人和自己都安全、

(二)隨意吐痰、固然是一種陋惡習、也足以使現在每遇發生、百數十宗的肺癆病、傳染更廣、不單于別人不利、對自己也有不利、病人的痰、延是有病菌的、痰吐任地上乾了・病菌就會隨着塵埃飛揚、病菌就會因你的呼吸而侵進你的身體、使你也害着同樣的病了、如果大家注意、不隨意唾吐、傳染的程度、一定減低、大家也不致違犯法例、致于究罰了、

爲了這、本會特誠懇通告會員諸君、希望大家注意這兩件事、

接體育版

九龍學界籃球
培道思思昨得勝利
鑰智男隊棄權青支約培正表演
春球無端缺場非擁護體育之道

(球人)

昨日九龍學界第一戰、爲的是鑰智棄權．石振達便臨時召集得青支會的同志和培正中學校客串．幕表演比賽．這幕表演比賽．演來可算異常難得．兩方的隊員、玩來都是那麼文縐縐地、沒有一個人犯規、這種體育精神．實是在下以往所未見、而且參與這幕賽會的人員．每一個人．都可以做學界籃球賽會的模範者、並不是我捧他們、事實上却不由你不相信．

至於與賽兩方的實力、這當然是青支會那一方的實力比較培正爲優、因爲青支會方面既擁有去屆冠軍南華的基本隊員石振達和陳新球、并且還加上了後起之秀麥寶琦和高尚志．當然比較爲藝佯不很高的培正隊佔了絕大的優勢、但培正方面、因得健將余國帆君攘臂爲助．打來也有相當可取之處．麥成煊和伍元福這兩人、現在雖然對於動作方面、仍未見得如何活潑、但他們的投射姿勢．也有相當可取．所以我敢保証他們．如能再下苦功．不上幾年．球藝突飛猛進．這是意料中事．

至於第二場女子賽培道對香江、培道的前鋒區明正和潘玉容、從事籃球運動的經驗．已不算淺．但他們仍有一個缺憾．便是對投射的技術．仍是未得其法、失却不少機會．唯其如此．所以許多人對於培道轉來對抗思思的那一場比賽的勝利．起了不少疑竇．以爲培道當〻會比較思思的實力爲優、這點在我看來 却又以爲未必如此、因爲培正的前鋒雖然對於投籃的技術．仍未得謂爲登峯造極、但她們對於位置上的移動．都有相當可取之處．投籃準確與否．這是大可以由勤練而得來的．何況培道的守將麥任曾、陳惠卿、張華徽．游蘊賢．個個都有相當的藝術和經驗、尤其是麥任曾、她的個子雖然不高．但她對於基本動作和經驗．都較其他諸人爲優．我還記得在前年的公開女子賽會中．勇如梅芳的女健兒葉美蓮、碰到她都有點頭痛．這就可見她的技術爲如何了、

此〻還有一點、便是她的活潑和靈敏處．常常都有絕妙的鏡頭演出在衆目睽睽之下．其次、陳惠卿和張華徽、最近都有相當進步、聯絡好．夠資格．所以我對未來冠軍的一席、我仍以爲培道較有把握．雖然思思的前鋒黃勤芳、韋寶、汪惠嫺、都是思思的有名健者．但她們的缺點．却是後衛諸員仍沒有適度的身材．與培道較．沒有道平均、

說到第三場賽會的思思對嶺東、思思的實力．原本不祇遠勝嶺東、若以個人技術來說、就是雄如南華培正、也不過是站在同等的地位．但他們對於作戰經驗和策略．我仍以爲未得其當．所以我每次批評思思的勝負問題．都是說他們如有水準演出的話 仍是任任足予任何一隊以嚴重的威脅．所以我對於日前思思的不幸敗於香江的那一場．我亦絕不承認我自己批評的錯誤．因爲如果思思在當日的演出而能有昨日戰嶺東那一幕的疾捷的話．我相信香江是絕不能給予思思隊以威脅的思思隊的守將湯夢魂、昨日又復有準確的遠射演出、典雅凝記側身單手 姿態絕佳、名師之下無弱者．這眞是一句金玉之言、

嶺東方面、 華姜爲禮仍是全隊最爲活躍的二員、假如他們今後能有多與友隊切磋的機會、而又取得嚴密的聯絡的話．我仍以爲嶺東也不是絕對脆弱的隊伍、不過．昨天嶺東之敗、技術不如和聯絡散渙．却是無可爲諱的事實、這點我以爲嶺東諸子仍非再下一番苦功不可．茲將昨日的各場戰情、記錄在下面．

第一場比賽時候已屆．正健兒、魚貫下塲小試身手．△球証鳴笛召集雙方隊長．沒有鑰智球員蹤跡．逾時十五分鐘、仍然如此．於是在球証宣佈鑰智棄權之後．石振達君便臨時召集競員青支會友．組隊出塲與△正對抗、△正深感己方實力太弱、未免相形見絀、也請得余國帆加入客串 劇戰揭幕、青支先攻、寶琦、新球、振達、各有斬獲、△正力抗之下．國帆成煊、亦還顏色、於是一往一來之間．笑聲時作、振達英勇無匹．全塲奔跑、間施穿楊妙技．△正諸將守無可守．祇是搖頭、却是國帆畢竟不凡．苦苦追隨、於是相差不致相差太遠．終半時成四十比三十、青支佔先五球、

下半時再戰聲中、青支愈來愈妙．振達推進．寶琦閃入陳雲、尚志左右奔馳、恍如穿花蛺蝶．振達投中．惹來一片喝彩聲．寶琦得手．球迷嘴巴合攏不來．但△正諸將戰來也不放鬆、元福國帆．仍是苦苦相持．爭奈青支技術、比較高強、探籃如探囊取物．予取予攜、常完塲銀笛長鳴一聲之際、看成績．八十比四十四．青支致勝．

這幕比賽完畢．△道香江娘軍跟着上陣，第一節開始、香江得發球權、先取攻勢、惠卿力禦犯規．英妹主罰、球祇在籃圈外打一廻旋，仍寬於地．任曾得而傳上、明正反攻．斌武犯．玉容主罰仍未打破沉悶局面．少青一犯再犯．秀賢主罰未得手、依然兩袖清風．不久．△道前鋒又得任曾接濟、明正嗟聲初試．果然中的、二比〇．香江替入詹倩愷、易出周斌武、任曾犯 秀而罰均中．二比二、淑貞犯．明正罰中、三比一．一節完結，

第二節開始 香江士氣仍未振奮．倩愷犯規．玉容這回絕不落空．四比二．香江軍師看看來頭不妙、急以瑞珍入替妙香．實圖挽救萬一．果然生力軍開出之後、香江即得攻勢．任曾犯 該秀罰中加一點．四比三局勢異常緊張．淑貞瑞珍相繼犯、明正兩罰却閃掌聲一片．六比三．△道暫停．不久．玉容投中．八比三、華徽犯．淑貞兩罰中一、八比四．香江又以聘如入替英妹、再戰移時、半時終結．

第三節香江來頭不壞、秀先中。八比六、少青犯規．明正主罰未中鵠、奔前再投、十比六．香江急以斌武入替瑞珍．任曾犯、秀主罰中的十比七、△道深恐任曾再犯．爲保持實力計．馬上以蘊賢入替任曾．使作稍息．果然經此一度遣調之後、△道立有起色．斌武聘如先後犯規．明正兩罰祇取一分．十一比七．香江馬上以英妹入替聘如．仍未取得攻勢，未幾、三節卽完、

第四節爲生死關頭、兩方全力以赴、玉容投中、秀賢犯規．秀取回一罰分．十三比八、香江妙香復入替出少青．玉容再度得手，十五比七、香江叫停，但是．這時△道士氣很盛、啦啦隊更從旁勉助、喊得天翻地覆．於是香江各將戰來更加沒了章程 紛爲△道圍攻．半晌、玉容斌武雙犯、各得一罰球、都無收獲．香江易入麗容．易出斌武、△道趁着對方陣脚未穩之際．明正投中．十七比八．秀浩兒再犯、明正兩投均告落空、成混戰狀態．如此．雷明正再度投中一球之後．全塲卽完、十九比八、△道打得勝鼓．

第三塲思思對嶺東．一開始、汝端卽告犯．葉△罰中、一比零紀錄先開．思思反攻．汝鑫犯．碧源主罰未中之後．典雅、汝端、嫺明、各取一城．一比六後來居上、碧源犯．爲禮罰中．二比六、爲禮汝鑫先後犯、汝端兩番均未罰中．惱了碧源．祇見他近籃揚手、成二比八、爲禮回報一球．四比八．嶺東替入梁 華．易出蘇汝鑫．崇光犯 紹芬罰中．四比九．典雅取一關、四比十一．嶺東請歇．急以余剛入替崇光．仍無起色．此後再由汝端．典雅、碧源各中一球、及嶺東 華投中一隻後．半塲結終爲六比十七、思思佔先．

下半時短兵相接．思思仍然活躍．維潔夢魂同施妙手、葉△還敬一球．八比廿一．瑞珊連報兩喜、八比廿五．業榮犯．華這回罰不中籃．嶺東忽然活躍、余剛 華翰華．各有所取．十四比廿五、夢魂又中．十四比廿七．思思以典雅入替業榮、 華先施妙手．十六比廿七．思思不甘損失、那敢怠慢、祇見典雅振臂一呼．維潔兩番得手．瑞珊亦中、十六比卅五、爲禮還顏色．十八比三十五余剛犯、夢魂罰中、十八比三十六．維潔夢魂再告成功．十八比四十，着將完塲．嶺東仍叫停、以汝鑫復入替翰華、才開始、爲禮投中．全塲卽完、十八比四十．思思勝、茲將昨日各隊成績、抄錄如下、

(以△代培)

	△培道	射	罰	犯	分
一一	劉秀實	○	○	一	○
一四	曾淑儒	○	○	○	○
四	余麗莊	○	○	○	○
九	趙明正	四	四	○	十二
一三	石美意	○	○	○	○
三	潘玉容	三	一	二	七
一二	張華徽	○	○	一	○
十	游蘊賢	○	○	○	○
六	麥任曾	○	○	三	○
五	陸翠容	○	○	○	○
七	陳惠卿	○	○	一	○
八	陳惠蓮	○	○	○	○

總分十九

	△香江	射	罰	犯	分
十	石淑貞	○	一	二	一
八	張聘如	○	○	一	○
六	林英妹	○	○	○	○
四	卓浩兒	○	○	一	○
十九	彭　秀	一	五	一	七
一	周斌武	○	○	三	○
七	陳瑞珍	○	○	一	○
五	林少青	○	○	三	○
十二	鍾麗容	○	○	○	○
二	謝妙香	○	○	○	○
三	詹倩愷	○	○	一	○

總分八

	△思思	射	罰	犯	分
五	蘇碧源	二	○	一	四
四	高業榮	○	○	一	○
八	黃瑞珊	三	○	○	六
十一	廖維潔	四	○	○	八
十二	江典雅	四	○	一	八
九	黎佩衞	○	○	○	○
三	湯夢魂	三	一	○	七
十	呂汝端	二	○	一	四
七	高紹芬	○	一	○	一
六	黎國明	一	○	○	二

總分四十

	△嶺東	射	罰	犯	分
七七	姜爲禮	三	一	一	七
五五	廖崇光	○	○	一	○
一一	梁翰華	一	○	○	二
二二	梁棪華	三	○	○	六
〇〇	余剛	一	○	二	二
四四	蘇汝鑫	○	○	二	○
一二	葉培	一	一	○	三

總分二十

按照秩序、今日仍有學界籃球三場．照賽於對海青支會監球場．首場三時正、廣大對嶺東．次場四時正、女子香江對廣大．末場五時正．美會(?)對興華、預料三塲賽會之中、次末兩場、演出較有可觀．但得勝隊則仍以女子香江與男子美爾頓希望爲高也、

鷓鴣菜牌準決賽
冠雲再遇紅星社
今日下午五時在工務局場

△香港小型足球聯會主辦之鷓鴣菜牌特別銀牌小球賽、自開戰迄今、優勝劣敗、已將屆結束時期．按表今日下午五時一刻冠雲對紅星作準決賽於銅鑼灣工務局球塲．查兩隊均爲勁旅 日前先後以二比一、四比二淘汰猛將如雲之摩托車及人心隊．實力之雄厚．頗足驚人．屆時兩雄相遇、非至完塲．實不敢預料鹿死誰手也．茲將雙方出塲陣勢錄后．

△冠雲

麥平

梁定棠　馮北贊

梁柏偉

劉天申　賴顯能

朱勁聯　黎其廣　胡超宗　羅永駒　田容發

△紅星

陳慶祥

李德祺

文壽其　溫學明　鍾樞治　林汝順

李殿祺　李傑芬　馮坤勝　謝金石

九龍區

△九龍城勁旅羿弓小型足球隊小童組．自中興至今．戰績斐然可觀．近有塘尾小型球隊、雅慕其名．約該隊AB組于明日下午五時．分別在旺角東西球塲作友誼賽．羿弓已允其請；明日決派隊與旺角球塲、互相角逐、AB陣容列下、

A組

洗耀光　何甲明　蔡滿棠

顏汝强　尹喜發　宋偉强　阮競

B組

潘文發　邱澤良　馮佳杜

馬光行　曾惠民　邱容穩　賴國培

△九龍城勁旅羿弓小型球隊．定今日下午五時、與九龍城聯隊作友誼賽于九龍城球塲、雙方陣容列下、

△羿弓隊

劉永祥

鄭文治　林焯芳　趙錦富

劉顯漢　劉福銓　馮坤勝

△聯隊

黃翔

鍾劍輝　王耀光　梁毓麟

張東靈　屈報思　陳其鋭

△影友小型球隊、今日下午六時、與勁旅鳥鑽石隊作友誼賽于九龍城球塲．雙方勢均力敵．必有精彩表演．影友陣容列下．

顏汝榮

李榮富

曾偉雲　徐貴興

劉永祥　陳其銳　鍾國靈

△九龍健民B組小型足球隊、特函約香港培正分校超社小型足球隊于本月尾日下午四時在該校球塲作初度友誼賽、健民陣如左．

吳應異

黃鏡輝　羅劍榮　陳家駒

羅榮光　黎榮達　黃鐵輝

(生力軍)林兆煌、劉春霖、黃成康、

又健民A組本定於上星期五與志成作賽．後因天雨改期．現定於五月二日下午四時在何文田球塲補賽、茲將健民陣容列左、

梁桂元

黎浩存　羅榮光

黃鏡輝　陳子明　王啓源　趙仕舉

又健民歡迎友隊約賽．通訊處太子道八十九號二樓

△培青學校小型足球隊、昨戰德秀學校，結果培青以六比一勝．同日下午四時與公立學校賽於九龍游樂塲．演出精彩．培青以二對〇勝．培青出塲球員列后．

△對德秀隊

徐金德

曾炳仁　劉昌

姚包泰　鍾炳達　邱和生　洗泰來

△對公立隊

曹衞豪

朱少雄　張仁鳳

蘇永添　鍾甲有　楊官福　黃志雄

又培青學校歡迎各小童球隊約賽．來函可寄九龍城衙前圍道十七號二樓．

△九龍城公立學校隊 昨與明德分校隊作友誼賽于九龍城球塲、結果〇比〇、公立隊員列下、

謝木水

鄭森灼

何甲明　鄭滿堂　楊容生

鄭灼華　張滿清　洗耀洪

兒童遊樂場今日起
禁止成人在場賽球
△違犯者決嚴拿控案
去年會務進行美滿▽

香港兒童游樂塲協會・昨假高等法庭議事室・召開週年會議、出席者有按察司麥基利哥爵士・羅旭龢爵士 羅雅士 羅棟勳・李國華・鄧肇堅・高錫威等、席間選出本年主席羅棟勳 書記李國華、司庫高錫威 關於九龍小型球總會來函・要請取締禁止成人在兒童遊樂塲遊樂案・經各委員討論後・否決錄案・兒童遊樂塲協會轄下之球塲、原有七所(一)修頓塲・(二)卜公球塲、(三)灣仔第二球塲、(四)旺角麥花臣球塲、(五)旺角塘尾道球塲、(六)九龍城球塲、(七)加路連山「工業」球塲・純爲兒童遊樂而設、現決由五月一日起，不准成人在球塲賽球、已交球塲委員嚴厲執行、如違決以法律究辦・(報告事項)去年年結・餘存現欵共計二千五百六十元、經濟上可稱充裕、會務成績亦極美滿・實緣本港督憲及督務總監司徒永覺監督指導、推進一切工作、并獲各方熱心人士努力贊助、乃能獲此佳果、造福港中兒童誠非淺鮮云、

香港區

△今日下午三時半．銅鑼灣工務局球塲有大華小球隊與商務隊．茲將大華隊陣容列下、

唐錫寬

陳　梁石生

彭　盧顯光

黎耀明　鄧鑑鴻　陳炳耀

△漢英會B小童隊今天星期三日下午五時一刻承電星小童隊函約、作第二次友誼賽．

△漢英小童隊

李錦華

岑　樹華

梁錦華　莫耀才

伍球廣　麥少清　關文興　王子雲

△電星小童隊

陳志坤

黎　健　行

楊宗　葉材

譚四　曾達明　楊

△漢英會小型球隊及步兵隊歡迎友隊約賽、通訊處灣仔水渠街十號三樓、

△凌風體育社之小型足球隊昨忽接「大華」隊來電、約於明日作友賽於在銅鑼灣工務局球塲時間下午五時半茲將雙方陣線於后

△凌風隊

郭志華

曾　仲　雲

劉德仁　劉文基　張松根

莊錦泉　譚煥章　黃偉興(隊長)　朱永强

△大華隊

唐錫寬

陳　彭

盧顯光　梁錫生(隊長)

黎耀明　鄧鑑輝　陳炳鴻

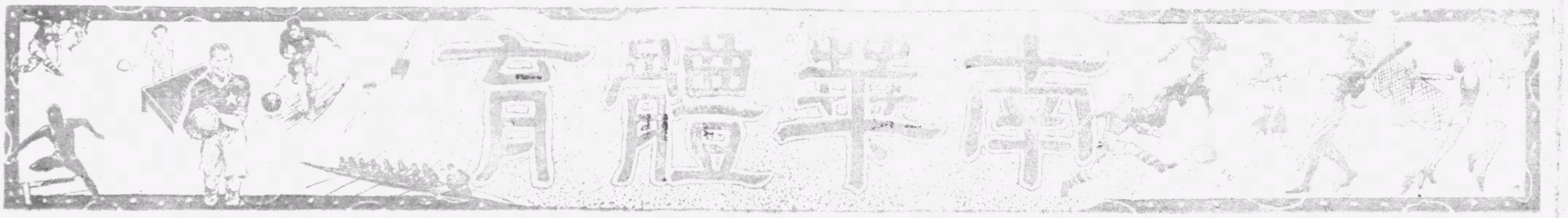

今夕賽後即首程同菲之中華女籃球隊健將

郭玉瑛（二號）

陳聚才（三號）

陳瑞昭（四號）

洪白玉（五號）

陳環環（六號）

王玉棉（七號）

陳玉肅（八號）

王雙游（九號）

草地網球 今日舉行單打決賽

球場舊侶

多年落後大林珍此次捲土重來 大徐既仍勝其弟印人勢難得逞

本港草地網球錦標賽會．雖然已有悠久歷史、但因缺乏埠而外的對手．進步遲緩．能手殊未見多所發見．若言單打冠軍、總不上十個、最初時期．因當時的估價官彌士拔Nisbet自英挾有聲威和閱歷而來．自然目空一切、對錦標如探囊取物．其後老去、軒礦氏Hancock便代之以興、其後有忌連Green自澳洲學得技術、來港經商、又取得錦標啟屆．其時之本港網球、全成西人世界、當時華僑風氣尙未大開、乃幾不知世間乃有所謂網球．惟學習英文者或稍稍涉獵於其事耳．及至吳仕光與．因肄業於皇士提學堂而得有網球造詣之故．寖乃因天才高尙而卒收打倒忌連．創華人奪據網球

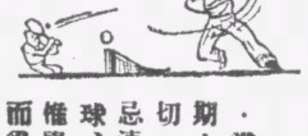

冠軍銜之功．其後更由吳氏出而組織今銅鑼灣之中華游樂會、糾集同志．悉全力於斯藝之研求、而後華人稍稍有賽網球之風尙、國內網球之有今日成績、蓋亦由吳氏之在風壁劃．成立網球協會故然、吳氏之於中國網球提倡之功．固永不可以磨滅者也．

吳氏自成單打冠軍後．即保持錦標多年．其間且又曾與黃保强蔡文炳之蜚合作、并取雙打錦標多年．故今我國之論網球者．咸以吳仕光爲圭臬、已故名將邱飛海及林寶華輩、特後起而已．

在吳氏保持單打錦標七年而後．即有日人本田Honda來自星洲． 時仕光已年逾三十．氣力已無復與壯年同．故藝雖未弱於日人．亦終以氣力嫌人．三戰而終究零差一着．遂失冠軍．考當時之本田、在其國內尙無籍籍之名．而吳仕光則曾代表中國至日本出席遠東運動大會．曾與其地一等能手九田劇戰征戰．而處處收者、其時只爲氣力不如而失敗．論者至今猶爲吳氏嘆不値焉．

吳仕光自爲本田所敗．翌年又逢英軍中有能打倒本田而取單打．錦標之與加爾根大佐．Capt.O. Callighan來．於是恢心進取、一蹶不可復振、及與加爾根大佐通往港一年．即瓜代去．翌年本田再奪錦標一次．而今再得決賽權之印人大林珍S.A.Rumjahn即嘣與、其間大林珍曾又曾一度爲羅文惠律師所敗．嘗失錦標一年．然終以少年氣足．且習得正反手抽擊．故．遂不獨高佔繁綑．睥睨羣雄者凡多屆．且與其介弟小林珍H.D. Rum jahn共奪雙打錦標不斷者十一屆之多．至今猶存爲香港網球佳話也．

今稱徐家雙傑之煒培潤培兄弟．俱香港木球會華人總管混名 Tadpole 其人者之哲嗣、因幼隨乃父居木球會之時間爲多．耳濡目染．遂深網球閱歷、旣肄業於皇仁中學、工餘之暇．再從事於此道之訓練．煒培即藝冠同學．中華游樂會中人驚其天才、請彼加入爲會員．出而從事公開賽．因得與各先進日夕切磋、復有天聰．五年前、即收打埸大林珍之功而成冠軍．旋因中國派員赴歐參與台維斯盃賽、翌年即放棄本港賽會隨征．時則小林珍突起、代之而有錦標．煒培游歐歸來、藝更猛晉．或超香港水準人物．當時西文輿論．謂徐氏學藝於歐洲．已非復香港水準所可冀及．聲譽之隆．一時無兩．此次如再奪錦標、蓋已冠軍四次、復有蟬聯三屆之榮矣．

考香港網球水準．初本低甚、即至吳仕光時期．尙取牛皮糖式賽法．初無所謂抽擊．吳氏之所以享譽多年．蓋因擅斬擊短度去球、及落點準確而能取位置戰法耳、今煒培所有手法、以比當年、相去蓋不可以道理計也、能明夫是、閱者縱非熟習此道者、當亦知今之大林珍雖仍盡復當年手采．要亦遠非大徐敵．此我之所以預評大徐今日之必可收蟬聯錦標三屆之功．昨之所謂兩徐今後巳俱可穩勝兩林珍者．蓋亦因小徐之藝．巳幾希可與其兄媲美故然．其所以歷溯本港網球史．亦所以明我言之有所本．非如一知半解而矢口體育者每出於個人之見．而妄事糊謅也．

在我則以爲今日煒培而能悉力以赴、一開始即出全力以戰．如前日戰阿弟時精神者．大林珍實絕對未有勝回一盤之藝、蓋其豬種手法．俱遜出林珍輩之上、苟盡出其學歷以臨之．則雖讓個十五．（即每局讓一記之謂）亦有制勝之可能．遑論平賽哉．

當然如林珍之技．在港巳稱不弱．況大林珍旣有氣袋之勝．而且步武撻疾、勇於救球．雖遇似必不可救者亦每每悉力赴之而反建奇功．實爲彼能享盛譽久久之唯一長處．今復練就一下以爲盲抽而實不盡盲抽之正手抽擊．能過網則每能收殺着之效．是以本日之戰．吾以爲大林珍雖必敗．其中亦必多精彩可見．或竟比兩林珍與兩徐鬩牆之爭爲更悅目．未可知也．夫大徐賽球之惟一弱點．在乎雖得其有十足興奮之演出、有之或爲前星期二日之第四五盤．前日之第三四盤．與戰王文正時之舊事耳．是以吾故敢乘在大戰未啓時期．先敬語徐君．望毋太輕敵．否則甚恐多失于前．過於對方以興奮．使頑敵因心理作用而繼有超其原有水準之演出．則到時狂瀾莫挽．要亦非奇事也．願徐君勿河漢斯言．

今日決賽 將仍取五盤三勝制．定四時半在匯豐銀行對開之香港木球會大草場開火．球證由蕭維路氏充當．看台收費一元、椅位九毫．且對號入座．特告愛好此道者．務宜及早臨場，否則座位售罄．恐有飽嘗閉門羹之苦也．

查昨日香港木球會、曾在臨時看台前、舉行其會員平賽單打決賽會．對賽者爲披符與卑思菲兩人．卑思菲雖有大刀濶斧賽法、然閱歷與鎮靜處不及披符．結果卒被披符以九對七，六對一．一對六及六對三之比得勝．冠亞軍獎品．將候星期五日公開雙打決賽賽畢後．一同頒與云．

南華國術訓練班 已開始訓練

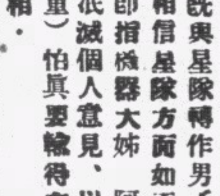

南華體育會國術部舉辦之拳術訓練班、開始報名迄今．報名參加極爲踴躍．查該部訓練班共分太極、劈卦．少林三組．由嚴實祥．耿德海、葉雨亭三教師分任教授．聞該部經定九月一日爲太極組開始訓練之期．劈卦少林兩組．則定五月二日開始訓練云．

菲中華女籃健將 今夕演征港大煞科

草上飛

星島好女兒戰時威風八面 且看其臨去秋波風味如何

△今夕男爭女鬥再看東方星島那隊爲強▽
最銷魂處是別離此去芳踪何時再得見

菲姐兒俏、燕瘦環肥．各盡其妙、靜時嫋娜可憐生、動時虎躍游龍矯．球場上．幾番爭戰猶嫌少．叱咤射傳．眞道是燕轉鶯啼、却是龍吟虎嘯．多少香港女健兒．都被殺敗了、倘幸有隊星隊巾幗雄．與賽個兩心相照．今夕歡喜冤家再相逢．誰高誰下宜分曉、

草上飛偶然高興．突來一段彈詞式的俚歌、這自然是對菲島中華籃球隊快要歸去．而有了一種惜別之情而作．何以惜別，并非因和那隊有特別感情、而是愛她們的技術和體育精神的原故．按菲隊此次來港上演．草上飛無次不啟冗探慳囊（因每賽每報社只限一條免票、而免票又總輪不及我用的原故）、前往欣賞 因爲未拿免票看球、沒有爲作義務宣傳的責任．故對該隊未嘗寫文章、然文章雖則未寫、惟是心焉嚮往之情 却怕未減任何一人．這回逢了編輯顥先生之命、來寫此菲隊臨別演爭．那得不振刷精神．來個短短的素描．

菲中華隊多健將，尤以陳聚才、王雙游．吳玉物、王玉棉四者演出再可人．陳瑞照也是個犀利娘行、今晚她們是演臨別煞科戲．況且是再逢僅有的對頭星隊而轉作男子式戰爭．我更以爲到時菲隊必以上述伍員爲主幹．

說到菲隊技術、我也和本欄編者球場舊侶君一般心理．以爲她們的水準．雖未比本港任何隊伍爲低．那晚她們的失敗在星隊之手．根本是因不慣女子式比賽英雄無用武之地故然．今晚旣與星隊轉作男子式對賽．我相信星隊方面如不出奇人嶌，（即指機器大姊 阿Q之輩一律泯滅個人意見、以大局聲譽爲重）怕眞要輸得有點不大好看相．

吳玉物那種龐大的身軀、看不出賽起男子式來竟活潑得令人有些眼花撩亂、演出上比女子式來得更厲害．今晚我唯願見榮棠 阿Q、純瑜．秀容．惠卿．一齊和她來個大門法．如果阿Q還自高蹈不來．眞令我們有點喪氣．

因着女子善懷善怒．我也不願說得太多．總望星隊女英雄、能如征菲時節的一心一德、用全力和客軍來個臨別大演出．這不只可顯顯每人的胸襟和抱負、還可挽全港女籃球界的聲譽．

關於男子表演一幕．我們何幸．再得見好手如李秀明和馬登仁紐的表演、今晚星島隊的個人號數．不知是否要和那晚相同．如見然．則參觀者應注意欣賞星島隊十一號和十五號球員的藝術、他們的藝術眞來得可人哩、

因爲四隊都是勁旅、七時一刻先來女子賽．八時後隨着便有星島對東方的男子表演賽上場．到時人數定然又多得水洩不通、如果遲到．怕只有在門外聽人聲、此外別無辦法．今晚四隊人物如下．

△菲中華 陳聚才．郭瑛．陳瑞昭、洪白玉、陳環環、王玉棉．陳玉肅．王雙游．吳玉物、

△港星隊 顏秀容．陳惠卿、林少屏．孫玉明，何德芳．陳榮棠．劉守光．李純瑜．李齊珍．吳瑞心．

△星島隊 李秀明．馬登仁紐．李沛赤．盧振暄．戴福成．黎仕傑．辛仲堅 黃燦明．梁國鐸、潘堯君．

△東方隊 徐亨．葉蘧、陳兆祿、梁江强，金家標、馬燦希．吳宜超、曹秋亭．葉滇基．鄧淑興、許文奎．蘇明儉．

男子賽球証李振中、郭永開、記分郭木枝、蘇伯輝．計時張仁聲．陳錫添．女子賽球証劉禰禹．梁國鐸．記分楊浩宏．程寶奇、計時陳仕鴻、蘇伯輝、

事後據悉、港星隊爲嚴陣應戰計．今日軍師特召全隊球員、於正午十二時到星島日報開緊急會議．面授男子賽法機宜、「大阿姊」陳榮棠「機器」鄧秀容、本夕決計上陣云．

建公杯之後 將再有烈士盃出現

球探

聞新杯將作港澳埠際賽獎品

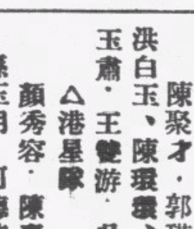

香港乒乓聯合會、自於日前開會成立以來、各委員除於最近實行首先舉辦建公盃賽會外、委員李永庶與黎兆漢兩君、對於各項進行、均極賣力、記者爲探訪該會成立後之一切措施、及各項進行工作外、昨日曾向李永庶君探詢一切．據稱、本會某委員．頃自濠江來港．據云澳門乒乓聯合會．刻下擬與本港乒乓聯會合辦一烈士杯港澳埠際乒乓賽．現已在積極籌備中、不久當可終底於成云．

記者旅行記

記者公會體育會、昨乘天氣清朗．旅行元朗．先到勝利興腐竹廠參觀．主人范潔朋先生、理事趙靜山先生．職員林若昭先生等、慇懃招待．該廠規模備極宏偉．爲當地首屈一指之腐竹廠、午餐畢．應元朗體育會會長鄧乾新先生之約、與當地球隊作籃球與小型足球比賽、並蒙先生設晚膳招待．五時許返港、元朗體育會成立有年．各項體育成績均甚可觀云、

中華泳場 今日正式開放

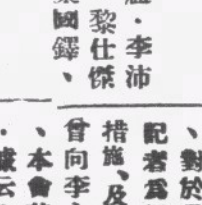

本年度天氣溫暖、雖現只夏初、已恍如三伏．本港中華體育會游泳部．爲適應社會人士需要．特定今日正式開放，歡迎會友及各界來賓蒞場．今年度革新要點．爲增加清水供給．昔者因制水問題、每有供應不敷之感，本年則得太古糖局主事人允予幫助 如該糖局原有之清水池不足時．則由糖局儲水灌輸、務令游泳會友不感缺乏之云．

今日潮汐

退	漲
下午十時五十分	下午三時廿四分
上午八時三十分	上午五時卅九分

尚有體育消息轉入第六版

光華今日友賽銀聯

光華會定于明日下午五時一刻．假對海鐵路球場、對抗銀聯隊．光華會以銀聯爲新組之軍、屆時決整軍應戰、陣容如下、黃華耀 鄒文治、楊本演、鍾劍輝．謝錦洪、楊本宏、羅穎駒 卓石金．錢燿芬、劉福銓．田榕發．後備尹樹英．龍自立、

中華體協會 昨開委員會議

決續辦和和盃組軍南征 席間復兼議決提案多項

中華體育協進會、昨日下午六時．假座中華酒家三樓．召開委員會議、出席者有徐亨．雷少明．廖廷楷．朱耀輝，謝星河．宋子賢，周潤年，趙啓文、曾境康．戴國林．何坤、張文光，劉亞平．鮑志端，施普惠．胡好，伍森馥．蕭殿康．主席莫慶．紀錄潘劍農、開會後，首由紀錄宣讀上期議案、通過．

報告事項 （一）菲律濱中華女子籃球隊來港義賽經過、第一晚對抗學生隊、門劵一元銷一百零七張．得一百零七元．五毫劵銷一百九十四張、得九十七元、共二百零四元．第二晚、一元劵銷一百九十三張．得一百九十三元．五毫劵二百二十二張．得一百一十一元．共三百零四元．第三晚一元劵三百六十九張．得三百六十九元、五毫劵三百二十一張、得一百六十元零五仙、共五百二十九元五毫、名譽劵共銷七十六張、三百八十元．第三晚收入一千四百一十七元五毫、菲隊手冊沽出．三晚共得欵七十六元九毫二仙．共得欵一千四百九十四元零二仙．第四晚門劵收入二百三十七元零伍仙、除娛樂稅 得欵二百一十元．（此欵用爲招待菲隊）練習費支出八十四元六毫五仙．並招待零用費七十元．共一百六十一元五毫五仙．（二）招待及歡宴菲律濱中華女子籃球隊情形、（三）南華體育會呈報舉辦全港學校運動籌賑大會、（四）小型足球聯會呈報派隊赴澳舉行埠際賽．（五）小型足球協會呈報擬舉辦港澳埠際賽．及更易代表理由、

討論事項 （一）關于撥出招待菲隊宴會費二百一十元．追認通過．（二）籌備費七十六元一毫五仙．追認通過、（三）小型足球港澳埠際賽由協進會主辦、因該會球隊將于十一日過澳比賽．小型球聯會曾境康謂、此事曾于上期會議時、提出討論、并謂時有聯會球隊準備出發、當時因時間問題，協會未暇討論．最後小型球協進會突然舉辦．事前又未呈報中華協進會．謝星河謂曾呈函體協會、莫慶謂此事只可備案，無可討論、因兩方來函．紙請求存案、徐亨則謂兩方均爲體協會會員、如某隊請求均可、祇要對方答允．則可比賽、伍森馥謂此爲埠際賽．最後莫慶謂中華協會從前未有舉辦、祇聽其自然、宋子賢謂小型球是否應由中華協會辦理，如此次不辦．將來或因而影響前途．胡好謂可由協會通函澳門解釋情形、宋子賢謂如兩隊同時往澳作埠際賽．于中華體協會有莫大關係、最後胡好復謂．可請澳方延期舉行．但莫慶則謂中華協會在未負責舉辦時、延至何期．無可確定．雷少明提議．謂備案與否、均不能阻止兩隊不往．經多時之討論、卒議決押候下期討論、（四）二次修改大會章程案、追認通過．五、和和杯港星埠際賽．莫慶提議派隊南遊 雷少明謂如派隊南遊．將來費用若干．當先預算．莫慶則以欵項可舉行一場比賽，藉此籌備旅費．將來到星．和和杯一場收入撥協會．其他旅費可在當地比賽得欵、并不動用公欵．施普惠謂、此次東方不去南征、南華會能否不去．莫慶對于此點加以解釋．謂無碍本會進行、不能阻止、但于本會有碍者．可有權制裁．施普惠復謂．須各隊同意南遊 方能成立．華聯隊倘單一隊被選而去．似無意義徐亨提議中華協會選定之隊員後．不去而隨別隊南遊者、協會當可制裁．而撥協會南征之別隊、于會無碍、無須過慮，（六）議決中華足球隊人選、交莫慶、林中灝、徐亨負責辦理．（七）菲隊籃球隊來港義賽收入義欵、婦女兵災會來函請求錦部一份撥入該會、但協會聲明撥交婦女慰勞會在案故議決全數撥婦女慰勞會、（八）陸軍．來函．請求派隊對抗田徑賽．議決交由田徑部辦理．由該部定如何答覆．（通過）、直至十時許始散會、

今夕與菲島中華籃球隊比賽之星隊十女傑

顏秀容

孫玉明

陳惠卿

林少屏

何德芳

陳榮棠

劉守光

李純瑜

陳齊珍

吳□瑞

南華畫刊

第玖期

假想轟炸

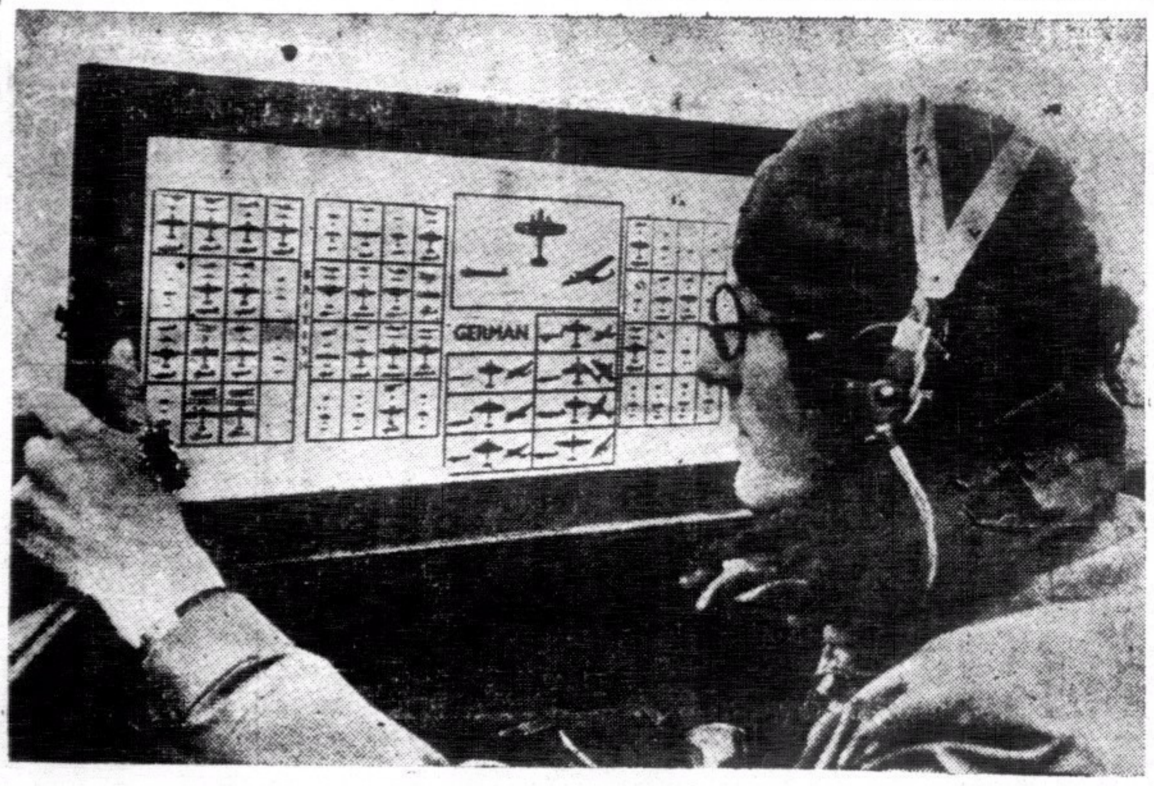

↑校中所置之敵國各種飛機圖形，俾學士兵生作參考之用者。

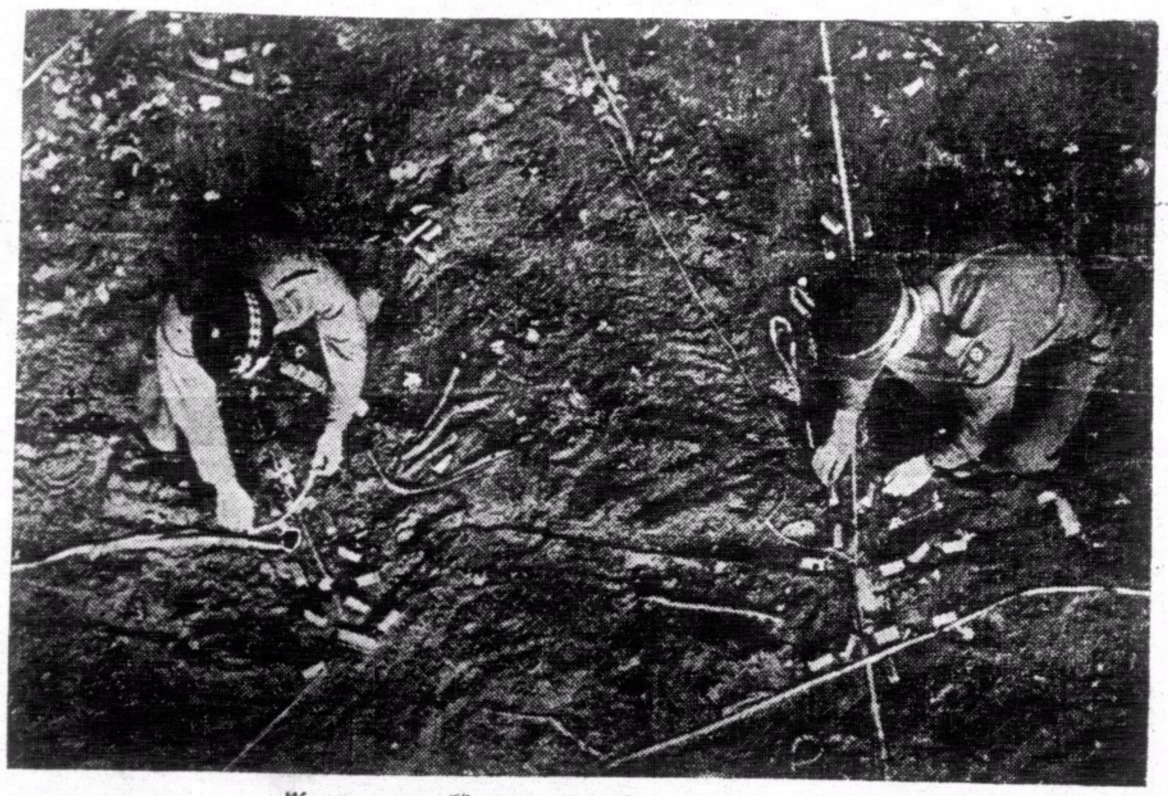

←士兵以沙泥將某城市之地形設計之影。

↓經已設計完備之某城市模型，士兵自高視之，一若乘機在空中俯視無異。

↓在課室內之教官，以電傳測驗士兵對地形認識之影。

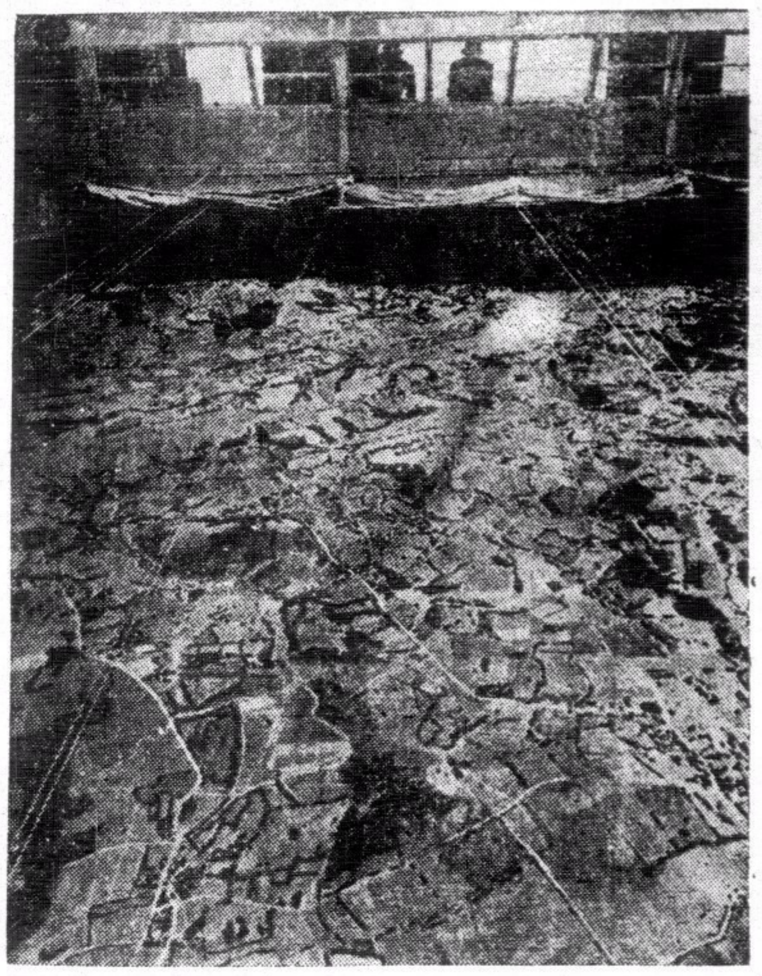

↑教官以電傳達命令與練習士兵轟炸城中某區，或某地之情形，其傍置地圖一紙，即該地形之縮影。

←將某地形倒懸於屋上，教官以電傳令其假想轟炸某地，士兵即以特制之火藥粉并按圖作假想轟炸之舉，此種用爲，即測驗士兵對地形之認識，其有無靈敏動作。

陰虛肺癆　多條生路

養陰調肺汁

關陰虛肺癆內傷吐血爲不治症之謬說

凡病從來無有不治之法。亦無有不效之藥。縱極危殆。得救者不知凡幾。認爲難治。會得安痊者。亦時有所聞。顧乎用藥能得其法。視症之能探其理與否矣。虛極吐血。驟聞驚人。而於古法明垂。多未深晤。慌於見嚇。忧於見危。或則雜藥亂投。溫清誤用。謠言誤信。攻補誤施。防癆之議日張。治癆之法日拙。西說則分三級。斷其治之有無。危重絕訴。立瘥竟告。蓋治病貴求其本。而虛癆之本。基於中氣。中氣苟未至全敗。胃納苟未至絕粒。咳痰亦未至破金。肌羸羸弱。猶可治也。然窮原竟委。不外一虛。緣夫生人之血。暢行脈絡。充達肌膚。流通無滯。是謂循經。謂循其經之常道也。一旦不循其常。溢出於腸胃之間。於是吐出。人身之氣。游於血中。而出於血外。氣爲血之帥。血隨之而運行。血爲氣之守。氣得之而靜謐。氣結則血凝。氣虛則血脫。氣迫則血走。氣不寧而血欲止。不可得矣。方其未吐之先。血失其經常之道。故有咳血。咯血。吐血。脇痛。背痛。骨痛等患矣。肺爲華蓋。位在背與胸膈間。血之來路。既由其界溢出。自當治肺。亦要治肝。肝爲統血之臟。位在脅下。肺從其地而來。所以肝肺乃血之來路。實則胃主之也。凡人吐痰吐食。皆胃之咎。況血之歸宿在於血海。衝爲血海。其脈麗於陽明。未有衝氣不逆上。而血能逆上者也。安得不責之於胃。仲景治血。以治衝爲要。治陽明即治衝也。陽明之氣。與太陰之氣。下行爲順。今乃咳逆衝吐。失其下行之令。急調肺胃。使氣順吐止。止血之後。繼以消瘀。從甯其血。杜邪之所侵。其正必虛。去血過程。陰無有不虛者矣。又以補虛爲收功之法。焉有不治者哉。本醫生潛心研究。得仲景治癆之秘。復得葉氏養陰之傳。揀選正道國藥。以法泡製。煉成藥汁。故名(養陰調肺汁)洵異天淵。倘購而用之。確有起死回生之效。雖羣醫束手。亦無不治愈。愼勿妄投藥餌。以促壽命。幸甚幸甚。

上海安芬氏發明養陰調肺汁之原起

虛癆咳嗽一症。爲衛生家之大忌。西醫則名爲肺癆。中醫則名爲內傷。所謂五癆七傷者是也。中西人士。多所警惕。故有防癆會之設。祗知防患於未然。鮮能治愈於已然。頭痛醫頭。脚痛醫脚。無怪其謂爲難治也。七情六慾。傷之則虛。癆病作矣。本醫生對於此症。研究有素。曾受上海中國肺癆病院。聘主醫席四十餘年。本研究之心得。爲臨床之實驗。於肺癆咳嗽重症。經治愈者奚止恒河沙數。其登諸報端。頌揚鳴謝者。幾於有口皆碑。譽騰滬海。惟親朋請求撰方。製成藥汁。以便病家易服。俾患斯症者。得所保障。免有危險之虞。願普渡慈航。衆生有賴。本醫生因徇衆請。念切胞懷。遂本諸平素經驗。揀選上藥。親自監製。煉成藥汁。名曰(養陰調肺汁)在醫院試用多年。無不立奏奇効。挽救重症。屢起沉疴。倘有患斯疾。經中西醫藥所不能治愈者。請服此(養陰調肺汁)。與有回生之効。續命之功。茲爲同胞謀健康。爲安全起見。無論新患久患。一經試用。便知予言之不謬也。特印備說明書數萬本。函索即寄。請夾上郵票一分。俾作郵費。着人到取。不收郵票。以示公開。

治陰虛肺癆內傷吐血　非服　養陰調肺汁不能痊愈

▲大人每次服一湯羹▲

陰虛內傷非服養陰調肺汁不能痊愈
肺癆肺痿非服養陰調肺汁不能痊愈
咳血破金非服養陰調肺汁不能痊愈
痰中帶血非服養陰調肺汁不能痊愈
久咳成癆非服養陰調肺汁不能痊愈
陰虛潮熱非服養陰調肺汁不能痊愈
痰飲咳嗽非服養陰調肺汁不能痊愈
失音聲啞非服養陰調肺汁不能痊愈
氣逆氣喘非服養陰調肺汁不能痊愈

▲一歲兩歲小兒服半茶羹

半夜咳嗽非服養陰調肺汁不能痊愈
哮喘痰鳴非服養陰調肺汁不能痊愈
肝逆肺脹非服養陰調肺汁不能痊愈
單聲咳嗽非服養陰調肺汁不能痊愈
潤肺養顏非服養陰調肺汁不能痊愈
肺燥咳嗽非服養陰調肺汁不能痊愈
夜流盜汗非服養陰調肺汁不能痊愈
除痰止咳非服養陰調肺汁不能痊愈
外感傷風非服養陰調肺汁不能痊愈

▲三歲四歲小兒服一茶羹

實咳虛咳非服養陰調肺汁不能痊愈
小兒鷄咳非服養陰調肺汁不能痊愈
百日咳嗽非服養陰調肺汁不能痊愈
老人口痰非服養陰調肺汁不能痊愈
老人夜咳非服養陰調肺汁不能痊愈
咳吐綠痰非服養陰調肺汁不能痊愈
咳吐青痰非服養陰調肺汁不能痊愈
咳吐黑痰非服養陰調肺汁不能痊愈
咳吐白痰非服養陰調肺汁不能痊愈

臨床實驗
四十餘載
如患斯症
刻即快服

初患新咳服養陰調肺汁連服一瓶日服四次必愈
纏綿久咳服養陰調肺汁連服三瓶日服四次必愈
初期肺癆服養陰調肺汁連服半打日服四次必愈
二期肺癆服養陰調肺汁連服一打日服四次必愈
三期肺癆服養陰調肺汁連服二打日服四次必愈

治癆救星

勿作等閒視之

大瓶二元　買一送一　日服四次　可服十天　到處均有代售

△各埠藥房有代售▽